161012050388

检 测 报 告

（2020）新锐（综）字第（11486）号

项目名称 张家港市东沙生活垃圾填埋场土壤和地下水自行监测（2020 年度）

委托单位 张家港市市容管理处

江苏新锐环境监测有限公司

二〇二〇年十二月

检 测 报 告 说 明

一、本报告无批准人签名，或涂改，或未加盖公司检验检测报告专用章和骑缝章均无效。

二、对委托单位自行采集的样品，其分析结果仅对来样负责。无法复现的样品，不受理申诉。

三、对本报告检测结果如有异议者，请于收到报告之日起十天内向本公司提出书面申诉，超过申诉期限，概不受理。

四、非经本公司同意，不得以任何方式复制本报告。经同意复制的复印件，应有我公司加盖检验检测专用章予以确认。

五、我公司对本报告的检测数据保守秘密，存档报告保存期限为 6 年。

地址：江苏省张家港经济开发区杨舍镇新泾西路 2 号

邮编：215600

电话：0512-35001025

传真：0512-35022259

（ 2020 ）新锐（ 综 ）字第（ 11486 ）号

江苏新锐环境监测有限公司

检 测 报 告

委托单位	张家港市市容管理处	地址	张家港市东沙生活垃圾填埋场
项目名称	张家港市东沙生活垃圾填埋场土壤和地下水自行监测（2020 年度）	项目地址	张家港保税区
联系人	范所长	电话	13921958589
采样人	袁志超、卢俊辰	采样日期	2020 年 11 月 23 日
分析人	卞晓丹、王聪等	分析日期	2020 年 11 月 23 日-12 月 1 日
检测内容	地下水：pH 值、挥发性有机物（VOCs）（氯仿、四氯化碳、苯、甲苯）、砷、总汞、铁、锰、亚硝酸盐氮、硝酸盐氮、氯化物、溶解性总固体、挥发酚、阴离子表面活性剂、硫化物、钠、总大肠菌群、粪大肠菌群、六价铬、镍、铜、铅、镉、锌、钼、氨氮、总硬度、高锰酸盐指数、易释放氰化物、氟化物、碘化物、溶解氧、浊度、肉眼可见物、臭和味、色度、可萃取性石油烃（C_{10}-C_{40}） 土壤：pH值、铜、镍、铅、砷、总汞、镉、六价铬、挥发性有机物（VOCs）（1,1-二氯乙烯、二氯甲烷、反-1,2-二氯乙烯、1,1-二氯乙烷、顺-1,2-二氯乙烯、氯仿、1,1,1-三氯乙烷、四氯化碳、苯、1,2-二氯乙烷、三氯乙烯、1,2-二氯丙烷、甲苯、1,1,2-三氯乙烷、四氯乙烯、氯苯、1,1,1,2-四氯乙烷、乙苯、间对-二甲苯、邻-二甲苯、苯乙烯、1,1,2,2-四氯乙烷、1,2,3-三氯丙烷、1，4-二氯苯、1，2-二氯苯、氯甲烷、氯乙烯）、半挥发性有机物（SVOCs）（苯胺、2-氯苯酚、硝基苯、萘、苯并（a）蒽、䓛、苯并（b）荧蒽、苯并（k）荧蒽、苯并（a）芘、茚并（1,2,3-cd）芘、二苯并（a,h）蒽）、石油烃（C_{10}-C_{40}）		
检测依据	见附表一		
检测仪器	见附表二		
质量统计表	见附表三		
测点示意图	见附图 1		
结论	检测结果见第 2-27 页。		

编制：陶海凡

审核：徐慧

签发：

检验检测专用章

江苏新锐环境监测有限公司 检验检测专用章

签发日期：2020 年 12 月 30 日

江苏新锐环境监测有限公司
检 测 结 果

检测类别：地下水　　任务编号：202011486

采样地点					D0	D1	D1	D2
样品编号					202011486D0-1-1	202011486D1-1-1	202011486DP-1-1	202011486D2-1-1
样品状态					黄色、浑浊、无异味、有泥沙	黄色、浑浊、有异味、有泥沙	黄色、浑浊、有异味、有泥沙	微黄、透明、无异味、无杂质
采样日期					2020.11.23	2020.11.23	2020.11.23	2020.11.23
序号	检测项目	单位	标准限值	检出限	检测结果			
1	pH 值	无量纲	5.5≤ pH＜6.5 8.5＜pH ≤9.0	/	6.90	7.39	7.39	6.96
2	砷	mg/L	≤0.05	0.0003	0.0297	0.0020	0.0019	0.0036
3	总汞	mg/L	≤0.002	0.00004	0.00014	0.00013	0.00015	0.00011
4	铁	mg/L	≤2.0	0.00082	ND	ND	ND	ND
5	锰	mg/L	≤1.50	0.00012	1.17	0.0342	0.0340	0.740
6	亚硝酸盐氮	mg/L	≤4.80	0.003	0.005	0.009	0.009	0.030
7	硝酸盐氮	mg/L	≤30.0	0.016	0.046	0.684	0.694	1.22
8	氯化物	mg/L	≤350	0.007	164	12.5	12.1	105
9	溶解性总固体	mg/L	≤2000	4	1.41×10^3	622	/	798
10	挥发酚	mg/L	≤0.01	0.0003	ND	ND	ND	ND
11	阴离子表面活性剂	mg/L	≤0.3	0.05	ND	ND	ND	ND
12	硫化物	mg/L	≤0.10	0.005	ND	ND	ND	ND
13	钠	mg/L	≤400	0.03	63.5	8.47	7.93	38.2

备注：1、ND表示未检出；
2、参考《地下水质量标准》（GB/T 14848-2017）中Ⅳ类标准限值。

江苏新锐环境监测有限公司
检 测 结 果

检测类别：地下水　　任务编号：202011486

采样地点					D0	D1	D1	D2
样品编号					202011486D0-1-1	202011486D1-1-1	202011486DP-1-1	202011486D2-1-1
样品状态					黄色、浑浊、无异味、有泥沙	黄色、浑浊、有异味、有泥沙	黄色、浑浊、有异味、有泥沙	微黄、透明、无异味、无杂质
采样日期					2020.11.23	2020.11.23	2020.11.23	2020.11.23
序号	检测项目	单位	标准限值	检出限	检测结果			
1	总大肠菌群	MPN/L	≤1000	10	86	2.7×10^4	/	2.8×10^4
2	粪大肠菌群	CFU/L	/	10	60	5.0×10^3	/	5.6×10^3
3	六价铬	mg/L	≤0.10	0.004	ND	ND	ND	ND
4	镍	mg/L	≤0.10	0.00006	0.00086	0.00056	0.00054	0.00157
5	铜	mg/L	≤1.50	0.00008	0.00014	0.00038	0.00039	0.00082
6	铅	mg/L	≤0.10	0.00009	ND	0.00026	0.00028	0.00014
7	镉	mg/L	≤0.01	0.00005	ND	ND	ND	ND
8	锌	mg/L	≤5.00	0.009	ND	ND	ND	ND
9	钼	mg/L	≤0.15	0.05	ND	ND	ND	ND
10	氨氮	mg/L	≤1.50	0.025	1.34	0.055	0.051	6.20
11	总硬度	mg/L	≤650	5	851	569	569	595
12	高锰酸盐指数	mg/L	≤10.0	0.5	4.9	2.0	2.1	5.3
13	易释放氰化物	mg/L	≤0.1	0.004	ND	ND	ND	ND

备注：1、ND表示未检出；
2、参考《地下水质量标准》（GB/T 14848-2017）中Ⅳ类标准限值。

江苏新锐环境监测有限公司
检 测 结 果

检测类别：地下水　　任务编号：202011486

采样地点					D0	D1	D1	D2
样品编号					202011486D0-1-1	202011486D1-1-1	202011486DP-1-1	202011486D2-1-1
样品状态					黄色、浑浊、无异味、有泥沙	黄色、浑浊、有异味、有泥沙	黄色、浑浊、有异味、有泥沙	微黄、透明、无异味、无杂质
采样日期					2020.11.23	2020.11.23	2020.11.23	2020.11.23
序号	检测项目	单位	标准限值	检出限	检测结果			
1	氟化物	mg/L	≤2.0	0.05	0.17	0.20	0.20	0.26
2	碘化物	mg/L	≤0.50	0.002	ND	ND	ND	ND
3	溶解氧	mg/L	/	/	3.5	2.2	2.2	2.2
4	浊度	NTU	≤10	0.3	18	12	/	5.0
5	肉眼可见物	/	无	/	无	无	/	无
6	色度	度	≤25	/	20	10	/	20
7	可萃取性石油烃（C_{10}-C_{40}）	mg/L	/	0.01	ND	ND	/	0.02

备注：1、ND表示未检出；
2、参考《地下水质量标准》（GB/T 14848-2017）中Ⅳ类标准限值。

以下空白

江苏新锐环境监测有限公司
检 测 结 果

检测类别：地下水　　任务编号：202011486

采样地点					D3	D4	D5
样品编号					202011486D3-1-1	202011486D4-1-1	202011486D5-1-1
样品状态					微黄、透明、有异味、无杂质	黄色、浑浊、无异味、有泥沙	微黄、透明、无异味、无杂质
采样日期					2020.11.23	2020.11.23	2020.11.23
序号	检测项目	单位	标准限值	检出限	检测结果		
1	pH 值	无量纲	5.5≤pH＜6.5 8.5＜pH ≤9.0	/	7.12	7.10	6.96
2	砷	mg/L	≤0.05	0.0003	0.0175	0.0350	0.0180
3	总汞	mg/L	≤0.002	0.00004	0.00011	0.00009	0.00005
4	铁	mg/L	≤2.0	0.00082	ND	ND	ND
5	锰	mg/L	≤1.50	0.00012	0.868	1.18	1.18
6	亚硝酸盐氮	mg/L	≤4.80	0.003	ND	ND	0.018
7	硝酸盐氮	mg/L	≤30.0	0.016	0.114	0.048	0.591
8	氯化物	mg/L	≤350	0.007	96.7	61.7	18.3
9	溶解性总固体	mg/L	≤2000	4	1.06×10^3	928	618
10	挥发酚	mg/L	≤0.01	0.0003	0.0018	ND	0.0032
11	阴离子表面活性剂	mg/L	≤0.3	0.05	ND	ND	ND
12	硫化物	mg/L	≤0.10	0.005	ND	ND	ND
13	钠	mg/L	≤400	0.03	38.2	24.9	25.2

备注：1、ND表示未检出；
2、参考《地下水质量标准》（GB/T 14848-2017）中Ⅳ类标准限值。

江苏新锐环境监测有限公司
检 测 结 果

检测类别：地下水　　任务编号：202011486

采样地点					D3	D4	D5
样品编号					202011486D3-1-1	202011486D4-1-1	202011486D5-1-1
样品状态					微黄、透明、有异味、无杂质	黄色、浑浊、无异味、有泥沙	微黄、透明、无异味、无杂质
采样日期					2020.11.23	2020.11.23	2020.11.23
序号	检测项目	单位	标准限值	检出限	检测结果		
1	总大肠菌群	MPN/L	≤1000	10	1.7×10^3	2.0×10^4	4.2×10^4
2	粪大肠菌群	CFU/L	/	10	4.3×10^2	4.4×10^3	5.4×10^3
3	六价铬	mg/L	≤0.10	0.004	ND	ND	ND
4	镍	mg/L	≤0.10	0.00006	0.00162	0.00079	0.00094
5	铜	mg/L	≤1.50	0.00008	ND	0.00022	0.00010
6	铅	mg/L	≤0.10	0.00009	ND	ND	ND
7	镉	mg/L	≤0.01	0.00005	ND	ND	ND
8	锌	mg/L	≤5.00	0.009	ND	ND	ND
9	钼	mg/L	≤0.15	0.05	ND	ND	ND
10	氨氮	mg/L	≤1.50	0.025	3.68	0.772	2.94
11	总硬度	mg/L	≤650	5	721	678	558
12	高锰酸盐指数	mg/L	≤10.0	0.5	4.4	3.5	2.7
13	易释放氰化物	mg/L	≤0.1	0.004	ND	ND	ND

备注：1、ND表示未检出；
2、参考《地下水质量标准》（GB/T 14848-2017）中Ⅳ类标准限值。

江苏新锐环境监测有限公司
检 测 结 果

检测类别：地下水　　任务编号：202011486

采样地点					D3	D4	D5
样品编号					202011486D3-1-1	202011486D4-1-1	202011486D5-1-1
样品状态					微黄、透明、有异味、无杂质	黄色、浑浊、无异味、有泥沙	微黄、透明、无异味、无杂质
采样日期					2020.11.23	2020.11.23	2020.11.23
序号	检测项目	单位	标准限值	检出限	检测结果		
1	氟化物	mg/L	≤2.0	0.05	0.16	0.13	0.14
2	碘化物	mg/L	≤0.50	0.002	ND	ND	ND
3	溶解氧	mg/L	/	/	4.2	3.6	3.6
4	浊度	NTU	≤10	0.3	3.3	54	13
5	肉眼可见物	/	无	/	无	浑浊、有少量泥沙	浑浊、有少量泥沙
6	色度	度	≤25	/	15	30	15
7	可萃取性石油烃（C_{10}-C_{40}）	mg/L	/	0.01	0.02	ND	0.03

备注：1、ND表示未检出；
2、参考《地下水质量标准》（GB/T 14848-2017）中Ⅳ类标准限值。

以下空白

江苏新锐环境监测有限公司
检 测 结 果

检测类别：地下水　　任务编号：202011486

采样地点				D0		D1		D2	
样品编号				202011486D0-1-1		202011486D1-1-1		202011486D2-1-1	
样品状态				黄色、浑浊、无异味、有泥沙		黄色、浑浊、有异味、有泥沙		微黄、透明、无异味、无杂质	
采样日期				2020.11.23		2020.11.23		2020.11.23	
序号	检测项目		标准限值	检测结果					
1	臭和味	样品分析状态	无	原水样	原水样煮沸后	原水样	原水样煮沸后	原水样	原水样煮沸后
		等级		0	0	1	0	3	3
		强度		无	无	微弱	无	明显	明显
		文字描述		无任何臭和味	无任何臭和味	一般饮用者甚难察觉，但臭味敏感者可以发觉	无任何臭和味	已能明显察觉	已能明显察觉

备注：参考《地下水质量标准》（GB/T 14848-2017）中Ⅳ类标准限值。

以下空白

江苏新锐环境监测有限公司
检 测 结 果

检测类别：地下水　　任务编号：202011486

采样地点				D3		D4		D5	
样品编号				202011486D3-1-1		202011486D4-1-1		202011486D5-1-1	
样品状态				微黄、透明、有异味、无杂质		黄色、浑浊、无异味、有泥沙		微黄、透明、无异味、无杂质	
采样日期				2020.11.23		2020.11.23		2020.11.23	
序号	检测项目		标准限值	检测结果					
1	臭和味	样品分析状态	无	原水样	原水样煮沸后	原水样	原水样煮沸后	原水样	原水样煮沸后
		等级		3	3	1	0	4	4
		强度		明显	明显	微弱	无	强	强
		文字描述		已能明显察觉	已能明显察觉	一般饮用者甚难察觉，但臭味敏感者可以发觉	无任何臭和味	已有很显著的臭味	已有很显著的臭味

备注：参考《地下水质量标准》（GB/T 14848-2017）中Ⅳ类标准限值。

以下空白

江苏新锐环境监测有限公司
检 测 结 果

检测类别：地下水　　任务编号：202011486

采样地点						D0	D1	D1	D2
样品编号						202011486D0-1-1	202011486D1-1-1	202011486DP-1-1	202011486D2-1-1
样品状态						黄色、浑浊、无异味、有泥沙	黄色、浑浊、有异味、有泥沙	黄色、浑浊、有异味、有泥沙	微黄、透明、无异味、无杂质
采样日期						2020.11.23	2020.11.23	2020.11.23	2020.11.23
序号	检测项目		单位	标准限值	检出限	检测结果			
1	VOCs	四氯化碳	μg/L	≤50.0	1.5	ND	ND	ND	ND
2		苯	μg/L	≤120	1.4	ND	ND	ND	ND
3		甲苯	μg/L	≤1400	1.4	ND	ND	ND	ND
4		氯仿	μg/L	≤300	1.4	ND	ND	ND	ND

备注：1、ND表示未检出；
2、参考《地下水质量标准》（GB/T 14848-2017）中Ⅳ类标准限值。

以下空白

江苏新锐环境监测有限公司
检 测 结 果

检测类别：地下水　　任务编号：202011486

采样地点						D3	D4	D5
样品编号						202011486D3-1-1	202011486D4-1-1	202011486D5-1-1
样品状态						微黄、透明、有异味、无杂质	黄色、浑浊、无异味、有泥沙	微黄、透明、无异味、无杂质
采样日期						2020.11.23	2020.11.23	2020.11.23
序号	检测项目		单位	标准限值	检出限	检测结果		
1	VOCs	四氯化碳	μg/L	≤50.0	1.5	ND	ND	ND
2		苯	μg/L	≤120	1.4	ND	ND	ND
3		甲苯	μg/L	≤1400	1.4	ND	ND	13.2
4		氯仿	μg/L	≤300	1.4	ND	ND	ND

备注：1、ND表示未检出；
2、参考《地下水质量标准》（GB/T 14848-2017）中Ⅳ类标准限值。

以下空白

江苏新锐环境监测有限公司
检 测 结 果

检测类别：土壤　　任务编号：202011486

采样地点					T0	T1	T1	T2	T2
样品编号					202011486T0-1-1	202011486T1-1-1	202011486TP-1-1	202011486T2-1-1	202011486TP-1-2
样品状态					褐色、无异味、干	褐色、无异味、干	褐色、无异味、干	褐色、无异味、干	褐色、无异味、干
采样深度（m）					0-0.5	0-0.5	0-0.5	0-0.5	0-0.5
采样日期					2020.11.23	2020.11.23	2020.11.23	2020.11.23	2020.11.23
序号	检测项目	单位	标准限值	检出限	检测结果				
1	pH 值	无量纲	/	/	8.62	8.60	8.60	8.61	8.62
2	铜	mg/kg	18000	1	21	19	22	20	23
3	镍	mg/kg	900	3	22	31	31	29	29
4	铅	mg/kg	800	10	27	24	24	29	29
5	砷	mg/kg	60	0.01	7.78	6.48	7.20	6.30	6.45
6	总汞	mg/kg	38	0.002	0.0508	0.0347	0.0383	0.643	0.658
7	镉	mg/kg	65	0.01	0.184	0.184	0.175	0.193	0.178
8	六价铬	mg/kg	5.7	0.5	ND	ND	ND	ND	ND
9	石油烃（C_{10}-C_{40}）	mg/kg	4500	6	244	131	142	161	195

备注：1、ND表示未检出；
2、参考《土壤环境质量 建设用地土壤污染风险管控标准（试行）》(GB 36600—2018) 表1 表2 筛选值 第二类用地。

以下空白

江苏新锐环境监测有限公司
检 测 结 果

检测类别：土壤　　任务编号：202011486

采样地点					T3	T4	T5	T6	T7
样品编号					202011486T3-1-1	202011486T4-1-1	202011486T5-1-1	202011486T6-1-1	202011486T7-1-1
样品状态					褐色、无异味、干	褐色、无异味、干	褐色、无异味、干	褐色、无异味、干	褐色、无异味、干
采样深度（m）					0-0.5	0-0.5	0-0.5	0-0.5	0-0.5
采样日期					2020.11.23	2020.11.23	2020.11.23	2020.11.23	2020.11.23
序号	检测项目	单位	标准限值	检出限	检测结果				
1	pH 值	无量纲	/	/	8.58	8.63	8.57	8.56	8.71
2	铜	mg/kg	18000	1	23	24	19	23	19
3	镍	mg/kg	900	3	34	30	29	34	29
4	铅	mg/kg	800	10	24	23	24	20	19
5	砷	mg/kg	60	0.01	7.37	7.54	7.04	7.90	6.79
6	总汞	mg/kg	38	0.002	0.0539	0.0419	0.0363	0.0437	0.0365
7	镉	mg/kg	65	0.01	0.206	0.211	0.183	0.221	0.171
8	六价铬	mg/kg	5.7	0.5	ND	ND	ND	ND	ND
9	石油烃（C_{10}-C_{40}）	mg/kg	4500	6	174	44	43	271	128

备注：1、ND表示未检出；
2、参考《土壤环境质量 建设用地土壤污染风险管控标准（试行）》(GB 36600—2018) 表1 表2 筛选值 第二类用地。

以下空白

江苏新锐环境监测有限公司
检 测 结 果

检测类别：土壤　　任务编号：202011486

采样地点					T8	T9	T10	T11	T12
样品编号					202011486T8-1-1	202011486T9-1-1	202011486T10-1-1	202011486T11-1-1	202011486T12-1-1
样品状态					褐色、无异味、干	褐色、无异味、干	褐色、无异味、干	褐色、无异味、干	褐色、无异味、干
采样深度（m）					0-0.5	0-0.5	0-0.5	0-0.5	0-0.5
采样日期					2020.11.23	2020.11.23	2020.11.23	2020.11.23	2020.11.23
序号	检测项目	单位	标准限值	检出限	检测结果				
1	pH 值	无量纲	/	/	8.59	8.73	8.26	8.41	8.61
2	铜	mg/kg	18000	1	22	24	30	27	27
3	镍	mg/kg	900	3	30	31	34	31	36
4	铅	mg/kg	800	10	25	25	31	26	28
5	砷	mg/kg	60	0.01	7.69	8.12	8.45	8.05	7.38
6	总汞	mg/kg	38	0.002	0.0436	0.0582	0.0568	0.0517	0.0478
7	镉	mg/kg	65	0.01	0.246	0.386	0.284	0.234	0.265
8	六价铬	mg/kg	5.7	0.5	ND	ND	ND	ND	ND
9	石油烃（C_{10}-C_{40}）	mg/kg	4500	6	32	26	146	90	230

备注：1、ND表示未检出；
2、参考《土壤环境质量 建设用地土壤污染风险管控标准（试行）》(GB 36600—2018) 表1 表2 筛选值 第二类用地。

以下空白

江苏新锐环境监测有限公司
检 测 结 果

检测类别：土壤　　任务编号：202011486

采样地点					T13	T14	T15	T16	T17
样品编号					202011486T13-1-1	202011486T14-1-1	202011486T15-1-1	202011486T16-1-1	202011486T17-1-1
样品状态					褐色、无异味、干	褐色、无异味、干	褐色、无异味、干	褐色、无异味、干	褐色、无异味、干
采样深度（m）					0-0.5	0-0.5	0-0.5	0-0.5	0-0.5
采样日期					2020.11.23	2020.11.23	2020.11.23	2020.11.23	2020.11.23
序号	检测项目	单位	标准限值	检出限	检测结果				
1	pH 值	无量纲	/	/	8.51	8.38	8.42	8.34	8.45
2	铜	mg/kg	18000	1	28	29	26	22	27
3	镍	mg/kg	900	3	30	39	35	21	30
4	铅	mg/kg	800	10	24	24	29	18	31
5	砷	mg/kg	60	0.01	8.73	8.92	8.45	7.87	7.81
6	总汞	mg/kg	38	0.002	0.0538	0.0517	0.0484	0.0605	0.0491
7	镉	mg/kg	65	0.01	0.222	0.239	0.226	0.042	0.229
8	六价铬	mg/kg	5.7	0.5	ND	ND	ND	ND	ND
9	石油烃（C_{10}-C_{40}）	mg/kg	4500	6	154	24	69	184	158

备注：1、ND表示未检出；
2、参考《土壤环境质量 建设用地土壤污染风险管控标准（试行）》(GB 36600—2018) 表1 表2 筛选值 第二类用地。

以下空白

江苏新锐环境监测有限公司
检 测 结 果

检测类别：土壤　　任务编号：202011486

采样地点						T0	T1	T1	T2	T2
样品编号						202011486T0-1-1	202011486T1-1-1	202011486TP-1-1	202011486T2-1-1	202011486TP-1-2
样品状态						褐色、无异味、干	褐色、无异味、干	褐色、无异味、干	褐色、无异味、干	褐色、无异味、干
采样深度（m）						0-0.5	0-0.5	0-0.5	0-0.5	0-0.5
采样日期						2020.11.23	2020.11.23	2020.11.23	2020.11.23	2020.11.23
序号	检测项目		单位	标准限值	检出限	检测结果				
1	VOCs	1,1-二氯乙烯	mg/kg	66	0.010	ND	ND	ND	ND	ND
2		二氯甲烷	mg/kg	616	0.015	ND	ND	ND	ND	ND
3		反-1,2-二氯乙烯	mg/kg	54	0.014	ND	ND	ND	ND	ND
4		1,1-二氯乙烷	mg/kg	9	0.012	ND	ND	ND	ND	ND
5		顺-1,2-二氯乙烯	mg/kg	596	0.013	ND	ND	ND	ND	ND
6		氯仿	mg/kg	0.9	0.011	ND	ND	ND	ND	ND
7		1,1,1-三氯乙烷	mg/kg	840	0.013	ND	ND	ND	ND	ND
8		四氯化碳	mg/kg	2.8	0.013	ND	ND	ND	ND	ND
9		苯	mg/kg	4	0.019	ND	ND	ND	ND	ND
10		1,2-二氯乙烷	mg/kg	5	0.013	ND	ND	ND	ND	ND
11		三氯乙烯	mg/kg	2.8	0.012	ND	ND	ND	ND	ND
12		1,2-二氯丙烷	mg/kg	5	0.011	ND	ND	ND	ND	ND
13		甲苯	mg/kg	1200	0.013	ND	ND	ND	ND	ND
14		1,1,2-三氯乙烷	mg/kg	2.8	0.012	ND	ND	ND	ND	ND

备注：1、ND表示未检出；
2、参考《土壤环境质量 建设用地土壤污染风险管控标准（试行）》（GB 36600-2018）表1 筛选值 第二类用地。

以下空白

江苏新锐环境监测有限公司
检 测 结 果

检测类别：土壤　　任务编号：202011486

采样地点						T0	T1	T1	T2	T2
样品编号						202011486T0-1-1	202011486T1-1-1	202011486TP-1-1	202011486T2-1-1	202011486TP-1-2
样品状态						褐色、无异味、干	褐色、无异味、干	褐色、无异味、干	褐色、无异味、干	褐色、无异味、干
采样深度（m）						0-0.5	0-0.5	0-0.5	0-0.5	0-0.5
采样日期						2020.11.23	2020.11.23	2020.11.23	2020.11.23	2020.11.23
序号	检测项目		单位	标准限值	检出限	检测结果				
15	VOCs	四氯乙烯	mg/kg	53	0.014	ND	ND	ND	ND	ND
16		氯苯	mg/kg	270	0.012	ND	ND	ND	ND	ND
17		1,1,1,2-四氯乙烷	mg/kg	10	0.012	ND	ND	ND	ND	ND
18		乙苯	mg/kg	28	0.012	ND	ND	ND	ND	ND
19		间对-二甲苯	mg/kg	570	0.012	ND	ND	ND	ND	ND
20		邻-二甲苯	mg/kg	640	0.012	ND	ND	ND	ND	ND
21		苯乙烯	mg/kg	1290	0.011	ND	ND	ND	ND	ND
22		1,1,2,2-四氯乙烷	mg/kg	6.8	0.012	ND	ND	ND	ND	ND
23		1,2,3-三氯丙烷	mg/kg	0.5	0.012	ND	ND	ND	ND	ND
24		1,4-二氯苯	mg/kg	20	0.015	ND	ND	ND	ND	ND
25		1,2-二氯苯	mg/kg	560	0.015	ND	ND	ND	ND	ND
26		氯甲烷	mg/kg	37	0.010	ND	ND	ND	ND	ND
27		氯乙烯	mg/kg	0.43	0.010	ND	ND	ND	ND	ND

备注：1、ND表示未检出；
2、参考《土壤环境质量 建设用地土壤污染风险管控标准（试行）》（GB 36600-2018）表1 筛选值 第二类用地。

以下空白

江苏新锐环境监测有限公司
检 测 结 果

检测类别：土壤　　任务编号：202011486

采样地点						T3	T4	T5	T6	T7
样品编号						202011486T3-1-1	202011486T4-1-1	202011486T5-1-1	202011486T6-1-1	202011486T7-1-1
样品状态						褐色、无异味、干	褐色、无异味、干	褐色、无异味、干	褐色、无异味、干	褐色、无异味、干
采样深度（m）						0-0.5	0-0.5	0-0.5	0-0.5	0-0.5
采样日期						2020.11.23	2020.11.23	2020.11.23	2020.11.23	2020.11.23
序号	检测项目		单位	标准限值	检出限	检测结果				
1	VOCs	1,1-二氯乙烯	mg/kg	66	0.010	ND	ND	ND	ND	ND
2		二氯甲烷	mg/kg	616	0.015	ND	ND	ND	ND	ND
3		反-1,2-二氯乙烯	mg/kg	54	0.014	ND	ND	ND	ND	ND
4		1,1-二氯乙烷	mg/kg	9	0.012	ND	ND	ND	ND	ND
5		顺-1,2-二氯乙烯	mg/kg	596	0.013	ND	ND	ND	ND	ND
6		氯仿	mg/kg	0.9	0.011	ND	ND	ND	ND	ND
7		1,1,1-三氯乙烷	mg/kg	840	0.013	ND	ND	ND	ND	ND
8		四氯化碳	mg/kg	2.8	0.013	ND	ND	ND	ND	ND
9		苯	mg/kg	4	0.019	ND	ND	ND	ND	ND
10		1,2-二氯乙烷	mg/kg	5	0.013	ND	ND	ND	ND	ND
11		三氯乙烯	mg/kg	2.8	0.012	ND	ND	ND	ND	ND
12		1,2-二氯丙烷	mg/kg	5	0.011	ND	ND	ND	ND	ND
13		甲苯	mg/kg	1200	0.013	0.027	ND	0.042	0.018	ND
14		1,1,2-三氯乙烷	mg/kg	2.8	0.012	ND	ND	ND	ND	ND

备注：1、ND表示未检出；
2、参考《土壤环境质量 建设用地土壤污染风险管控标准（试行）》（GB 36600-2018）表1 筛选值 第二类用地。

以下空白

江苏新锐环境监测有限公司
检 测 结 果

检测类别：土壤　　任务编号：202011486

采样地点					T3	T4	T5	T6	T7
样品编号					202011486T3-1-1	202011486T4-1-1	202011486T5-1-1	202011486T6-1-1	202011486T7-1-1
样品状态					褐色、无异味、干	褐色、无异味、干	褐色、无异味、干	褐色、无异味、干	褐色、无异味、干
采样深度（m）					0-0.5	0-0.5	0-0.5	0-0.5	0-0.5
采样日期					2020.11.23	2020.11.23	2020.11.23	2020.11.23	2020.11.23
序号	检测项目		单位	标准限值	检出限	检测结果			
15	VOCs	四氯乙烯	mg/kg	53	0.014	0.055	ND	ND	ND	ND
16		氯苯	mg/kg	270	0.012	ND	ND	ND	ND	ND
17		1,1,1,2-四氯乙烷	mg/kg	10	0.012	ND	ND	ND	ND	ND
18		乙苯	mg/kg	28	0.012	ND	ND	ND	ND	ND
19		间对-二甲苯	mg/kg	570	0.012	ND	ND	ND	ND	ND
20		邻-二甲苯	mg/kg	640	0.012	ND	ND	ND	ND	ND
21		苯乙烯	mg/kg	1290	0.011	ND	ND	ND	ND	ND
22		1,1,2,2-四氯乙烷	mg/kg	6.8	0.012	ND	ND	ND	ND	ND
23		1,2,3-三氯丙烷	mg/kg	0.5	0.012	ND	ND	ND	ND	ND
24		1,4-二氯苯	mg/kg	20	0.015	ND	ND	ND	ND	ND
25		1,2-二氯苯	mg/kg	560	0.015	0.109	ND	ND	ND	ND
26		氯甲烷	mg/kg	37	0.010	ND	ND	ND	ND	ND
27		氯乙烯	mg/kg	0.43	0.010	ND	ND	ND	ND	ND

备注：1、ND表示未检出；
2、参考《土壤环境质量 建设用地土壤污染风险管控标准（试行）》（GB 36600-2018）表1 筛选值 第二类用地。

以下空白

江苏新锐环境监测有限公司
检 测 结 果

检测类别：土壤　　任务编号：202011486

采样地点					T8	T9	T10	T11	T12
样品编号					202011486T8-1-1	202011486T9-1-1	202011486T10-1-1	202011486T11-1-1	202011486T12-1-1
样品状态					褐色、无异味、干	褐色、无异味、干	褐色、无异味、干	褐色、无异味、干	褐色、无异味、干
采样深度（m）					0-0.5	0-0.5	0-0.5	0-0.5	0-0.5
采样日期					2020.11.23	2020.11.23	2020.11.23	2020.11.23	2020.11.23
序号	检测项目		单位	标准限值	检出限	检测结果			
1	VOCs	1,1-二氯乙烯	mg/kg	66	0.010	ND	ND	ND	ND	ND
2		二氯甲烷	mg/kg	616	0.015	ND	ND	ND	ND	ND
3		反-1,2-二氯乙烯	mg/kg	54	0.014	ND	ND	ND	ND	ND
4		1,1-二氯乙烷	mg/kg	9	0.012	ND	ND	ND	ND	ND
5		顺-1,2-二氯乙烯	mg/kg	596	0.013	ND	ND	ND	ND	ND
6		氯仿	mg/kg	0.9	0.011	ND	ND	ND	ND	ND
7		1,1,1-三氯乙烷	mg/kg	840	0.013	ND	ND	ND	ND	ND
8		四氯化碳	mg/kg	2.8	0.013	ND	ND	ND	ND	ND
9		苯	mg/kg	4	0.019	ND	ND	ND	ND	ND
10		1,2-二氯乙烷	mg/kg	5	0.013	ND	ND	ND	ND	ND
11		三氯乙烯	mg/kg	2.8	0.012	ND	ND	ND	ND	ND
12		1,2-二氯丙烷	mg/kg	5	0.011	ND	ND	ND	ND	ND
13		甲苯	mg/kg	1200	0.013	ND	ND	ND	ND	ND
14		1,1,2-三氯乙烷	mg/kg	2.8	0.012	ND	ND	ND	ND	ND

备注：1、ND表示未检出；
2、参考《土壤环境质量 建设用地土壤污染风险管控标准（试行）》（GB 36600-2018）表1 筛选值 第二类用地。

以下空白

江苏新锐环境监测有限公司
检 测 结 果

检测类别：土壤　　任务编号：202011486

采样地点						T8	T9	T10	T11	T12
样品编号						202011486T8-1-1	202011486T9-1-1	202011486T10-1-1	202011486T11-1-1	202011486T12-1-1
样品状态						褐色、无异味、干	褐色、无异味、干	褐色、无异味、干	褐色、无异味、干	褐色、无异味、干
采样深度（m）						0-0.5	0-0.5	0-0.5	0-0.5	0-0.5
采样日期						2020.11.23	2020.11.23	2020.11.23	2020.11.23	2020.11.23
序号	检测项目		单位	标准限值	检出限	检测结果				
15	VOCs	四氯乙烯	mg/kg	53	0.014	ND	ND	ND	ND	ND
16		氯苯	mg/kg	270	0.012	ND	ND	ND	ND	ND
17		1,1,1,2-四氯乙烷	mg/kg	10	0.012	ND	ND	ND	ND	ND
18		乙苯	mg/kg	28	0.012	ND	ND	ND	ND	ND
19		间对-二甲苯	mg/kg	570	0.012	ND	ND	ND	ND	ND
20		邻-二甲苯	mg/kg	640	0.012	ND	ND	ND	ND	ND
21		苯乙烯	mg/kg	1290	0.011	ND	ND	ND	ND	ND
22		1,1,2,2-四氯乙烷	mg/kg	6.8	0.012	ND	ND	ND	ND	ND
23		1,2,3-三氯丙烷	mg/kg	0.5	0.012	ND	ND	ND	ND	ND
24		1,4-二氯苯	mg/kg	20	0.015	ND	ND	ND	ND	ND
25		1,2-二氯苯	mg/kg	560	0.015	ND	ND	0.139	ND	ND
26		氯甲烷	mg/kg	37	0.010	ND	ND	ND	ND	ND
27		氯乙烯	mg/kg	0.43	0.010	ND	ND	ND	ND	ND

备注：1、ND表示未检出；

2、参考《土壤环境质量 建设用地土壤污染风险管控标准（试行）》（GB 36600-2018）表1 筛选值 第二类用地。

以下空白

江苏新锐环境监测有限公司
检 测 结 果

检测类别：土壤　　任务编号：202011486

采样地点						T13	T14	T15	T16	T17
样品编号						202011486T13-1-1	202011486T14-1-1	202011486T15-1-1	202011486T16-1-1	202011486T17-1-1
样品状态						褐色、无异味、干	褐色、无异味、干	褐色、无异味、干	褐色、无异味、干	褐色、无异味、干
采样深度（m）						0-0.5	0-0.5	0-0.5	0-0.5	0-0.5
采样日期						2020.11.23	2020.11.23	2020.11.23	2020.11.23	2020.11.23
序号	检测项目		单位	标准限值	检出限	检测结果				
1	VOCs	1,1-二氯乙烯	mg/kg	66	0.010	ND	ND	ND	ND	ND
2		二氯甲烷	mg/kg	616	0.015	ND	ND	ND	ND	ND
3		反-1,2-二氯乙烯	mg/kg	54	0.014	ND	ND	ND	ND	ND
4		1,1-二氯乙烷	mg/kg	9	0.012	ND	ND	ND	ND	ND
5		顺-1,2-二氯乙烯	mg/kg	596	0.013	ND	ND	ND	ND	ND
6		氯仿	mg/kg	0.9	0.011	ND	ND	ND	ND	ND
7		1,1,1-三氯乙烷	mg/kg	840	0.013	ND	ND	ND	ND	ND
8		四氯化碳	mg/kg	2.8	0.013	ND	ND	ND	ND	ND
9		苯	mg/kg	4	0.019	ND	ND	ND	ND	ND
10		1,2-二氯乙烷	mg/kg	5	0.013	ND	ND	ND	ND	ND
11		三氯乙烯	mg/kg	2.8	0.012	ND	ND	ND	ND	ND
12		1,2-二氯丙烷	mg/kg	5	0.011	ND	ND	ND	ND	ND
13		甲苯	mg/kg	1200	0.013	ND	ND	ND	ND	ND
14		1,1,2-三氯乙烷	mg/kg	2.8	0.012	ND	ND	ND	ND	ND

备注：1、ND表示未检出；
2、参考《土壤环境质量 建设用地土壤污染风险管控标准（试行）》（GB 36600-2018）表1 筛选值 第二类用地。

以下空白

江苏新锐环境监测有限公司
检 测 结 果

检测类别：土壤　　任务编号：202011486

采样地点					T13	T14	T15	T16	T17
样品编号					202011486T13-1-1	202011486T14-1-1	202011486T15-1-1	202011486T16-1-1	202011486T17-1-1
样品状态					褐色、无异味、干	褐色、无异味、干	褐色、无异味、干	褐色、无异味、干	褐色、无异味、干
采样深度（m）					0-0.5	0-0.5	0-0.5	0-0.5	0-0.5
采样日期					2020.11.23	2020.11.23	2020.11.23	2020.11.23	2020.11.23
序号	检测项目		单位	标准限值	检出限	检测结果			
15	VOCs	四氯乙烯	mg/kg	53	0.014	ND	ND	ND	ND	ND
16		氯苯	mg/kg	270	0.012	ND	ND	ND	ND	ND
17		1,1,1,2-四氯乙烷	mg/kg	10	0.012	ND	ND	ND	ND	ND
18		乙苯	mg/kg	28	0.012	ND	ND	ND	ND	ND
19		间对-二甲苯	mg/kg	570	0.012	ND	ND	ND	ND	ND
20		邻-二甲苯	mg/kg	640	0.012	ND	ND	ND	ND	ND
21		苯乙烯	mg/kg	1290	0.011	ND	ND	ND	ND	ND
22		1,1,2,2-四氯乙烷	mg/kg	6.8	0.012	ND	ND	ND	ND	ND
23		1,2,3-三氯丙烷	mg/kg	0.5	0.012	ND	ND	ND	ND	ND
24		1,4-二氯苯	mg/kg	20	0.015	ND	ND	ND	ND	ND
25		1,2-二氯苯	mg/kg	560	0.015	ND	ND	ND	ND	ND
26		氯甲烷	mg/kg	37	0.010	ND	ND	ND	ND	ND
27		氯乙烯	mg/kg	0.43	0.010	ND	ND	ND	ND	ND

备注：1、ND表示未检出；
2、参考《土壤环境质量 建设用地土壤污染风险管控标准（试行）》（GB 36600-2018）表1 筛选值 第二类用地。

以下空白

江苏新锐环境监测有限公司
检 测 结 果

检测类别：土壤　　任务编号：202011486

采样地点						T0	T1	T1	T2	T2
样品编号						202011486T0-1-1	202011486T1-1-1	202011486TP-1-1	202011486T2-1-1	202011486TP-1-2
样品状态						褐色、无异味、干	褐色、无异味、干	褐色、无异味、干	褐色、无异味、干	褐色、无异味、干
采样深度（m）						0-0.5	0-0.5	0-0.5	0-0.5	0-0.5
采样日期						2020.11.23	2020.11.23	2020.11.23	2020.11.23	2020.11.23
序号	检测项目		单位	标准限值	检出限	检测结果				
1	SVOCs	苯胺	mg/kg	260	0.13	ND	ND	ND	ND	ND
2		2-氯苯酚	mg/kg	2256	0.06	ND	ND	ND	ND	ND
3		硝基苯	mg/kg	76	0.09	ND	ND	ND	ND	ND
4		萘	mg/kg	70	0.09	ND	ND	ND	ND	ND
5		苯并(a)蒽	mg/kg	15	0.1	ND	ND	ND	ND	ND
6		䓛	mg/kg	1293	0.1	ND	ND	ND	ND	ND
7		苯并(b)荧蒽	mg/kg	15	0.2	ND	ND	ND	ND	ND
8		苯并(k)荧蒽	mg/kg	151	0.1	0.2	ND	ND	ND	ND
9		苯并(a)芘	mg/kg	1.5	0.1	0.2	ND	ND	ND	ND
10		茚并(1,2,3-cd)芘	mg/kg	15	0.1	0.3	ND	ND	ND	ND
11		二苯并(a,h)蒽	mg/kg	1.5	0.1	0.3	ND	ND	ND	ND

备注：1、ND表示未检出；
2、参考《土壤环境质量 建设用地土壤污染风险管控标准（试行）》（GB 36600-2018）表1 筛选值 第二类用地。

以下空白

江苏新锐环境监测有限公司
检 测 结 果

检测类别：土壤　　任务编号：202011486

采样地点					T3	T4	T5	T6	T7
样品编号					202011486T3-1-1	202011486T4-1-1	202011486T5-1-1	202011486T6-1-1	202011486T7-1-1
样品状态					褐色、无异味、干	褐色、无异味、干	褐色、无异味、干	褐色、无异味、干	褐色、无异味、干
采样深度（m）					0-0.5	0-0.5	0-0.5	0-0.5	0-0.5
采样日期					2020.11.23	2020.11.23	2020.11.23	2020.11.23	2020.11.23
序号	检测项目		单位	标准限值	检出限	检测结果			
1	SVOCs	苯胺	mg/kg	260	0.13	ND	ND	ND	ND	ND
2		2-氯苯酚	mg/kg	2256	0.06	ND	ND	ND	ND	ND
3		硝基苯	mg/kg	76	0.09	ND	ND	ND	ND	ND
4		萘	mg/kg	70	0.09	ND	ND	ND	ND	ND
5		苯并(a)蒽	mg/kg	15	0.1	ND	ND	ND	ND	ND
6		䓛	mg/kg	1293	0.1	ND	ND	ND	ND	ND
7		苯并(b)荧蒽	mg/kg	15	0.2	ND	ND	ND	ND	ND
8		苯并(k)荧蒽	mg/kg	151	0.1	ND	ND	ND	ND	0.2
9		苯并(a)芘	mg/kg	1.5	0.1	ND	ND	ND	ND	ND
10		茚并(1,2,3-cd)芘	mg/kg	15	0.1	ND	ND	ND	ND	ND
11		二苯并(a,h)蒽	mg/kg	1.5	0.1	ND	ND	ND	ND	ND

备注：1、ND表示未检出；
2、参考《土壤环境质量 建设用地土壤污染风险管控标准（试行）》（GB 36600-2018）表1 筛选值 第二类用地。

以下空白

江苏新锐环境监测有限公司
检 测 结 果

检测类别：土壤　　任务编号：202011486

采样地点						T8	T9	T10	T11	T12
样品编号						202011486T8-1-1	202011486T9-1-1	202011486T10-1-1	202011486T11-1-1	202011486T12-1-1
样品状态						褐色、无异味、干	褐色、无异味、干	褐色、无异味、干	褐色、无异味、干	褐色、无异味、干
采样深度（m）						0-0.5	0-0.5	0-0.5	0-0.5	0-0.5
采样日期						2020.11.23	2020.11.23	2020.11.23	2020.11.23	2020.11.23
序号	检测项目		单位	标准限值	检出限	检测结果				
1	SVOCs	苯胺	mg/kg	260	0.13	ND	ND	ND	ND	ND
2		2-氯苯酚	mg/kg	2256	0.06	ND	ND	ND	ND	ND
3		硝基苯	mg/kg	76	0.09	ND	ND	ND	ND	ND
4		萘	mg/kg	70	0.09	ND	ND	ND	ND	ND
5		苯并(a)蒽	mg/kg	15	0.1	ND	ND	ND	ND	ND
6		䓛	mg/kg	1293	0.1	ND	ND	ND	ND	ND
7		苯并(b)荧蒽	mg/kg	15	0.2	ND	ND	ND	ND	ND
8		苯并(k)荧蒽	mg/kg	151	0.1	ND	ND	ND	0.2	ND
9		苯并(a)芘	mg/kg	1.5	0.1	ND	ND	ND	ND	ND
10		茚并(1,2,3-cd)芘	mg/kg	15	0.1	ND	ND	ND	ND	ND
11		二苯并(a,h)蒽	mg/kg	1.5	0.1	ND	ND	ND	ND	ND

备注：1、ND表示未检出；
2、参考《土壤环境质量 建设用地土壤污染风险管控标准（试行）》（GB 36600-2018）表1 筛选值 第二类用地。

以下空白

江苏新锐环境监测有限公司
检 测 结 果

检测类别：土壤　　任务编号：202011486

采样地点						T13	T14	T15	T16	T17
样品编号						202011486T13-1-1	202011486T14-1-1	202011486T15-1-1	202011486T16-1-1	202011486T17-1-1
样品状态						褐色、无异味、干	褐色、无异味、干	褐色、无异味、干	褐色、无异味、干	褐色、无异味、干
采样深度（m）						0-0.5	0-0.5	0-0.5	0-0.5	0-0.5
采样日期						2020.11.23	2020.11.23	2020.11.23	2020.11.23	2020.11.23
序号	检测项目		单位	标准限值	检出限	检测结果				
1	SVOCs	苯胺	mg/kg	260	0.13	ND	ND	ND	ND	ND
2		2-氯苯酚	mg/kg	2256	0.06	ND	ND	ND	ND	ND
3		硝基苯	mg/kg	76	0.09	ND	ND	ND	ND	ND
4		萘	mg/kg	70	0.09	ND	ND	ND	ND	ND
5		苯并(a)蒽	mg/kg	15	0.1	ND	ND	ND	ND	0.1
6		䓛	mg/kg	1293	0.1	ND	ND	ND	ND	ND
7		苯并(b)荧蒽	mg/kg	15	0.2	ND	ND	ND	ND	ND
8		苯并(k)荧蒽	mg/kg	151	0.1	ND	ND	ND	ND	ND
9		苯并(a)芘	mg/kg	1.5	0.1	ND	ND	ND	ND	0.2
10		茚并(1,2,3-cd)芘	mg/kg	15	0.1	ND	ND	ND	ND	ND
11		二苯并(a,h)蒽	mg/kg	1.5	0.1	ND	ND	ND	ND	ND

备注：1、ND表示未检出；
2、参考《土壤环境质量 建设用地土壤污染风险管控标准（试行）》（GB 36600-2018）表1 筛选值 第二类用地。

以下空白

附表一：检测依据一览表

检测类别	项目	检测依据
地下水	pH 值	便携式 pH 计法《水和废水监测分析方法》（第四版 国家环保总局 2002 年）3.1.6.2
	砷、总汞	水质 汞、砷、硒、铋和锑的测定 原子荧光法 HJ 694-2014
	镉、铜、铅、镍、铁、锰	水质 65 种元素的测定 电感耦合等离子体质谱法 HJ 700-2014
	亚硝酸盐氮	水质 亚硝酸盐氮的测定 分光光度法 GB/T 7493-1987
	氯化物、硝酸盐氮	水质 无机阴离子（F^-、Cl^-、NO_2^-、Br^-、NO_3^-、PO_4^{3-}、SO_3^{2-}、SO_4^{2-}）的测定 离子色谱法 HJ 84-2016
	溶解性总固体	重量法《水和废水监测分析方法》（第四版国家环保总局 2002 年）3.1.7.2
	挥发酚	水质 挥发酚的测定 4-氨基安替比林分光光度法 HJ 503-2009
	阴离子表面活性剂	水质 阴离子表面活性剂的测定 亚甲蓝分光光度法 GB/T 7494-1987
	硫化物	水质 硫化物的测定 亚甲基蓝分光光度法 GB/T 16489-1996
	总大肠菌群	水质 总大肠菌群、粪大肠菌群和大肠埃希氏菌的测定 酶底物法 HJ 1001-2018
	粪大肠菌群	水质 粪大肠菌群的测定 滤膜法 HJ 347.1-2018
	六价铬	水质 六价铬的测定 二苯碳酰二肼分光光度法 GB/T 7467-1987
	钠、钼、锌	水质 32 种元素的测定 电感耦合等离子体发射光谱法 HJ 776-2015
	氨氮	水质 氨氮的测定 纳氏试剂分光光度法 HJ 535-2009
	总硬度	水质 钙和镁总量的测定 EDTA 滴定法 GB/T 7477-1987
	高锰酸盐指数	水质 高锰酸盐指数的测定 酸性高锰酸钾法 GB/T 11892-1989
	易释放氰化物	水质 氰化物的测定 容量法和分光光度法 HJ 484-2009（异烟酸-吡唑啉酮分光光度法）
	氟化物	水质 氟化物的测定 离子选择电极法 GB/T 7484-1987
	碘化物	水质 碘化物的测定 离子色谱法 HJ 778-2015
	浊度	水质 浊度的测定 浊度计法 HJ 1075-2019
	肉眼可见物、臭和味	生活饮用水标准检验方法 感官性状和物理指标 GB/T 5750.4-2006
	色度	水质 色度的测定 GB/T 11903-1989 中铂钴比色法
	可萃取性石油烃（C_{10}-C_{40}）	水质 可萃取性石油烃（C_{10}-C_{40}）的测定 气相色谱法 HJ 894-2017
	溶解氧	水质 溶解氧的测定 电化学探头法 HJ 506-2009
	挥发性有机物（VOCs）（苯、氯仿、四氯化碳、甲苯）	水质 挥发性有机物的测定 吹扫捕集/气相色谱-质谱法 HJ 639-2012
以下空白		

续附表一：检测依据一览表

检测类别	项目	检测依据
土壤	pH 值	土壤 pH 值的测定 电位法 HJ 962-2018
	铜、镍、铅	土壤和沉积物 铜、锌、铅、镍、铬的测定 火焰原子吸收分光光度法 HJ 491-2019
	镉	土壤质量铅、镉的测定石墨炉原子吸收分光光度法 GB/T 17141-1997
	砷	土壤质量总汞、总砷、总铅的测定 原子荧光法 第 2 部分：土壤中总砷的测定 GB/T 22105.2-2008
	总汞	土壤质量总汞、总砷、总铅的测定 原子荧光法 第 1 部分：土壤中总汞的测定 GB/T 22105.1-2008
	挥发性有机物（VOCs）（1,1-二氯乙烯、二氯甲烷、反-1,2-二氯乙烯、1,1-二氯乙烷、顺-1,2-二氯乙烯、氯仿、1,1,1-三氯乙烷、四氯化碳、苯、1,2-二氯乙烷、三氯乙烯、1,2-二氯丙烷、甲苯、1,1,2-三氯乙烷、四氯乙烯、氯苯、1,1,1,2-四氯乙烷、乙苯、间对-二甲苯、邻-二甲苯、苯乙烯、1,1,2,2-四氯乙烷、1,2,3-三氯丙烷、1，4-二氯苯、1，2-二氯苯、氯甲烷、氯乙烯）	土壤和沉积物挥发性有机物的测定吹扫捕集/气相色谱-质谱法 HJ 605-2011
	半挥发性有机物（SVOCs）（苯胺、2-氯苯酚、硝基苯、萘、苯并（a）蒽、䓛、苯并（b）荧蒽、苯并（k）荧蒽、苯并（a）芘、茚并（1,2,3-cd）芘、二苯并（a,h）蒽）	土壤和沉积物 半挥发性有机物的测定 气相色谱-质谱法 HJ 834-2017
	六价铬	土壤和沉积物 六价铬的测定 碱溶液提取-火焰原子吸收分光光度法 HJ 1082-2019
	石油烃（C_{10}-C_{40}）	土壤和沉积物 石油烃（C_{10}-C_{40}）的测定 气相色谱法 HJ 1021-2019

以下空白

附表二：仪器信息一览表

仪器名称	型号	仪器编号	检定有效期
水质多参数仪	SX836	JCSB-C-074-7	2021.10.15
原子荧光光度计	AFS-9700	JCSB-C-002-2	2020.12.18
电感耦合等离子体质谱仪	ICAP RQ	JCSB-C-076-1	2021.05.07
可见分光光度计	723N	JCSB-C-016-2	2021.02.20
离子色谱仪	ICS-900	JCSB-C-030	2021.03.13
可见分光光度计	T6 新悦	JCSB-C-016-1	2021.02.20
电感耦合等离子体发射光谱仪	ICP-5100	JCSB-C-051	2022.05.07
程控定量封口机	2009D	JCSB-F-088-1	/
生化培养箱	SPX-II	JCSB-F-018-1	2021.11.01
压力蒸汽灭菌器	YM75	JCSB-F-034	2021.02.19
电热恒温培养箱	DNP-9272B	JCSB-F-017-1	2021.11.01
紫外可见分光光度计	T6 新悦	JCSB-C-005-3	2021.02.20
数字滴定器	brand	JCSB-C-033-4	2021.01.08
氟离子浓度计	PXSJ-216F	JCSB-C-004	2021.03.12
离子色谱仪	ICS-600	JCSB-C-030-4	2021.10.07
散射光浊度仪	STZ-A22	JCSB-C-009	2021.03.12
气相色谱仪	7890B	JCSB-C-031-3	2022.10.22
气相色谱-质谱联用仪	6890N-5973	JCSB-C-040-7	2021.11.04
pH 计	FE20	JCSB-C-011	2021.03.12
原子吸收光谱仪	TAS-990F	JCSB-C-001-2	2021.03.03
原子荧光光度计	AFS-9700	JCSB-C-002	2021.05.07
原子吸收光谱仪	PE 900T	JCSB-C-001	2022.03.12
气相色谱-质谱联用仪	7890B-5977A	JCSB-C-040	2021.03.13
气相色谱-质谱联用仪	6890N-5973	JCSB-C-040-5	2021.10.07
电子天平	MS204S	JCSB-C-008-1	2021.03.12
以下空白			

附表三：检测分析质量统计表

检测类别	分析项目	分析样品数	现场平行样				实验室平行				加标回收				全程序空白		密码样		标样		总检查数	总检查率%	总合格数	总合格率%
			检查数	检查率%	合格数	合格率%	检查数	检查率%	合格数	合格率%	检查数	检查率%	合格数	合格率%	检查数	合格数	检查数	合格数	检查数	合格数				
地下水	pH 值	6	1	16.7	1	100	0	0	0	0	0	0	0	0	1	1	0	0	0	0	2	33.3	2	100
地下水	六价铬	6	1	16.7	1	100	1	16.7	1	100	1	16.7	1	100	1	1	0	0	0	0	4	66.7	4	100
地下水	总汞	6	1	16.7	1	100	1	16.7	1	100	1	16.7	1	100	1	1	0	0	0	0	4	66.7	4	100
地下水	砷	6	1	16.7	1	100	1	16.7	1	100	1	16.7	1	100	1	1	0	0	0	0	4	66.7	4	100
地下水	铅	6	1	16.7	1	100	1	16.7	1	100	2	33.3	2	100	1	1	0	0	0	0	5	83.3	5	100
地下水	镉	6	1	16.7	1	100	1	16.7	1	100	2	33.3	2	100	1	1	0	0	0	0	5	83.3	5	100
地下水	铜	6	1	16.7	1	100	1	16.7	1	100	2	33.3	2	100	1	1	0	0	0	0	5	83.3	5	100
地下水	镍	6	1	16.7	1	100	1	16.7	1	100	2	33.3	2	100	1	1	0	0	0	0	5	83.3	5	100
地下水	锌	6	1	16.7	1	100	1	16.7	1	100	1	16.7	1	100	0	0	0	0	0	0	3	50.0	3	100
地下水	硒	6	1	16.7	1	100	1	16.7	1	100	1	16.7	1	100	0	0	0	0	0	0	3	50.0	3	100
地下水	铁	6	1	16.7	1	100	1	16.7	1	100	1	16.7	1	100	0	0	0	0	0	0	3	50.0	3	100
地下水	锰	6	1	16.7	1	100	1	16.7	1	100	2	33.3	2	100	1	1	0	0	0	0	5	83.3	5	100
地下水	总硬度	6	1	16.7	1	100	1	16.7	1	100	0	0	0	0	1	1	0	0	0	0	3	50.0	3	100
地下水	高锰酸盐指数	6	1	16.7	1	100	1	16.7	1	100	0	0	0	0	1	1	0	0	0	0	3	50.0	3	100
地下水	氨氮	6	1	16.7	1	100	1	16.7	1	100	1	16.7	1	100	1	1	0	0	0	0	4	66.7	4	100
地下水	色度	6	0	0	0	0	0	0	0	0	0	0	0	0	0	0	0	0	0	0	0	0	0	0
地下水	浊度	6	1	16.7	1	100	1	16.7	1	100	0	0	0	0	0	0	0	0	0	0	2	33.3	2	100
地下水	肉眼可见物	6	0	0	0	0	0	0	0	0	0	0	0	0	0	0	0	0	0	0	0	0	0	0
地下水	臭和味	6	0	0	0	0	0	0	0	0	0	0	0	0	0	0	0	0	0	0	0	0	0	0
地下水	溶解性总固体	6	0	0	0	0	0	0	0	0	0	0	0	0	0	0	0	0	0	0	0	0	0	0
地下水	可萃取性石油烃（C_{10}-C_{40}）	6	1	16.7	1	100	0	0	0	0	0	0	0	0	0	0	0	0	0	0	1	16.7	1	100
以下空白																								

附表三：检测分析质量统计表（续）

检测类别	分析项目	分析样品数	现场平行样				实验室平行				加标回收				全程序空白		密码样		标样		总检查数	总检查率%	总合格数	总合格率%
			检查数	检查率%	合格数	合格率%	检查数	检查率%	合格数	合格率%	检查数	检查率%	合格数	合格率%	检查数	合格数	检查数	合格数	检查数	合格数				
地下水	硫酸盐	6	1	16.7	1	100	1	16.7	1	100	1	16.7	1	100	1	1	0	0	0	0	4	66.7	4	100
地下水	氯化物	6	1	16.7	1	100	1	16.7	1	100	1	16.7	1	100	1	1	0	0	0	0	4	66.7	4	100
地下水	挥发酚	6	1	16.7	1	100	1	16.7	1	100	1	16.7	1	100	1	1	0	0	0	0	4	66.7	4	100
地下水	阴离子表面活性剂	6	1	16.7	1	100	1	16.7	1	100	1	16.7	1	100	1	1	0	0	0	0	4	66.7	4	100
地下水	硫化物	6	1	16.7	1	100	1	16.7	1	100	1	16.7	1	100	1	1	0	0	0	0	4	66.7	4	100
地下水	钠	6	1	16.7	1	100	1	16.7	1	100	1	16.7	1	100	1	1	0	0	0	0	4	66.7	4	100
地下水	总大肠菌群	6	0	0	0	0	0	0	0	0	0	0	0	0	1	1	0	0	0	0	1	16.7	1	100
地下水	粪大肠菌群	6	0	0	0	0	0	0	0	0	0	0	0	0	1	1	0	0	0	0	1	16.7	1	100
地下水	亚硝酸盐氮	6	1	16.7	1	100	1	16.7	1	100	0	0	0	0	1	1	0	0	0	0	3	50.0	3	100
地下水	硝酸盐氮	6	1	16.7	1	100	1	16.7	1	100	1	16.7	1	100	1	1	0	0	0	0	4	66.7	4	100
地下水	易释放氰化物	6	1	16.7	1	100	1	16.7	1	100	1	16.7	1	100	1	1	0	0	0	0	4	66.7	4	100
地下水	氟化物	6	1	16.7	1	100	1	16.7	1	100	1	16.7	1	100	1	1	0	0	0	0	4	66.7	4	100
地下水	碘化物	6	1	16.7	1	100	1	16.7	1	100	1	16.7	1	100	1	1	0	0	0	0	4	66.7	4	100
地下水	VOCs	6	1	16.7	1	100	1	16.7	1	100	1	16.7	1	100	1	1	0	0	0	0	4	66.7	4	100

以下空白

附表三：检测分析质量统计表（续）

检测类别	分析项目	分析样品数	现场平行样				实验室平行				加标回收				全程序空白		密码样		标样		总检查数	总检查率%	总合格数	总合格率%
			检查数	检查率%	合格数	合格率%	检查数	检查率%	合格数	合格率%	检查数	检查率%	合格数	合格率%	检查数	合格数	检查数	合格数	检查数	合格数				
土壤	VOCs	18	1	5.6	1	100	1	5.6	1	100	1	5.6	1	100	0	0	0	0	0	0	3	16.7	3	100
土壤	SVOCs	18	1	5.6	1	100	1	5.6	1	100	1	5.6	1	100	0	0	0	0	0	0	3	16.7	3	100
土壤	总汞	18	1	5.6	1	100	1	5.6	1	100	0	0	0	0	0	0	0	0	1	1	3	16.7	3	100
土壤	砷	18	1	5.6	1	100	1	5.6	1	100	0	0	0	0	0	0	0	0	1	1	3	16.7	3	100
土壤	铜	18	1	5.6	1	100	1	5.6	1	100	0	0	0	0	0	0	0	0	1	1	3	16.7	3	100
土壤	铅	18	1	5.6	1	100	1	5.6	1	100	0	0	0	0	0	0	0	0	1	1	3	16.7	3	100
土壤	镍	18	1	5.6	1	100	1	5.6	1	100	0	0	0	0	0	0	0	0	1	1	3	16.7	3	100
土壤	镉	18	1	5.6	1	100	1	5.6	1	100	0	0	0	0	0	0	0	0	1	1	3	16.7	3	100
土壤	六价铬	18	1	5.6	1	100	1	5.6	1	100	1	5.6	1	100	0	0	0	0	0	0	3	16.7	3	100
土壤	pH 值	18	1	5.6	1	100	2	11.1	2	100	0	0	0	0	0	0	0	0	1	1	4	22.2	4	100
土壤	石油烃（C_{10}-C_{40}）	18	1	5.6	1	100	1	5.6	1	100	1	5.6	1	100	0	0	0	0	0	0	3	16.7	3	100

以下空白

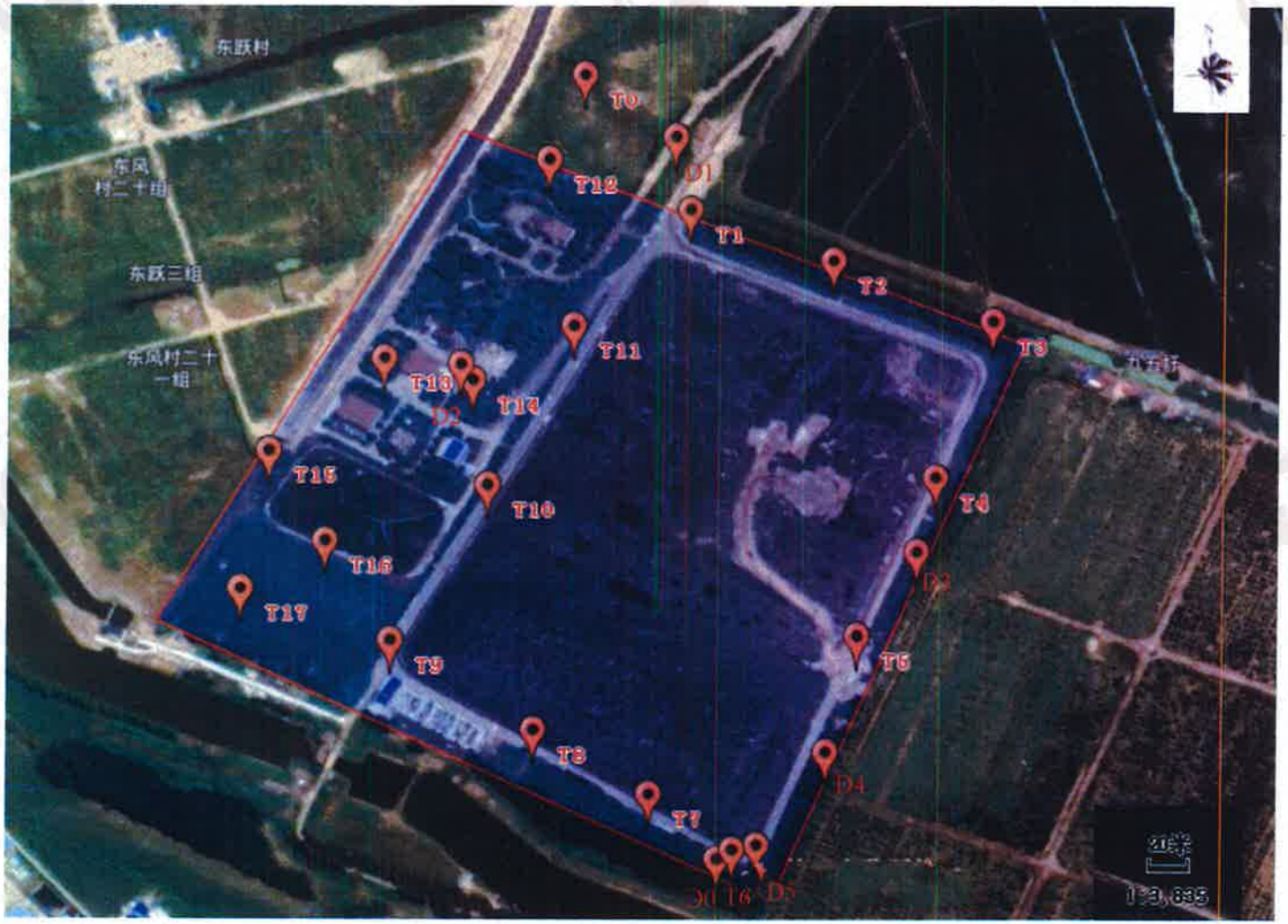

北

注：1、D0-D5 为地下水测点位置；
2、T0-T17 为土壤测点位置。

附图 1 测点示意图

******报告结束******

检 测 报 告

（2020）新锐（综）字第（11486）号

项目名称 张家港市东沙生活垃圾填埋场土壤和地下水自行监测（2020年度）

委托单位 张家港市市容管理处

江苏新锐环境监测有限公司

二〇二〇年十二月

检 测 报 告 说 明

一、本报告无批准人签名，或涂改，或未加盖公司检测报告专用章和骑缝章均无效。

二、对委托单位自行采集的样品，其分析结果仅对来样负责。无法复现的样品，不受理申诉。

三、对本报告检测结果如有异议者，请于收到报告之日起十天内向本公司提出书面申诉，超过申诉期限，概不受理。

四、非经本公司同意，不得以任何方式复制本报告。经同意复制的复印件，应有我公司加盖检测专用章予以确认。

五、我公司对本报告的检测数据保守秘密，存档报告保存期限为 6 年。

地址：江苏省张家港经济开发区杨舍镇新泾西路 2 号

邮编：215600

电话：0512-35001025

传真：0512-35022259

江苏新锐环境监测有限公司

检 测 报 告

委托单位	张家港市市容管理处	地址	张家港市东沙生活垃圾填埋场
项目名称	张家港市东沙生活垃圾填埋场土壤和地下水自行监测（2020 年度）	项目地址	张家港保税区
联系人	范所长	电话	13921958589
采样人	袁志超、卢俊辰	采样日期	2020 年 11 月 23 日
分析人	卞晓丹、王聪等	分析日期	2020 年 11 月 23 日-12 月 1 日
检测内容	地下水：pH 值、挥发性有机物（VOCs）（氯仿、四氯化碳、苯、甲苯）、砷、总汞、铁、锰、亚硝酸盐氮、硝酸盐氮、氯化物、溶解性总固体、挥发酚、阴离子表面活性剂、硫化物、钠、总大肠菌群、粪大肠菌群、六价铬、镍、铜、铅、镉、锌、钼、氨氮、总硬度、高锰酸盐指数、易释放氰化物、氟化物、碘化物、溶解氧、浊度、肉眼可见物、臭和味、色度、可萃取性石油烃（C_{10}-C_{40}） 土壤：pH值、铜、镍、铅、砷、总汞、镉、六价铬、挥发性有机物（VOCs）（1,1-二氯乙烯、二氯甲烷、反-1,2-二氯乙烯、1,1-二氯乙烷、顺-1,2-二氯乙烯、氯仿、1,1,1-三氯乙烷、四氯化碳、苯、1,2-二氯乙烷、三氯乙烯、1,2-二氯丙烷、甲苯、1,1,2-三氯乙烷、四氯乙烯、氯苯、1,1,1,2-四氯乙烷、乙苯、间对-二甲苯、邻-二甲苯、苯乙烯、1,1,2,2-四氯乙烷、1,2,3-三氯丙烷、1，4-二氯苯、1，2-二氯苯、氯甲烷、氯乙烯）、半挥发性有机物（SVOCs）（苯胺、2-氯苯酚、硝基苯、萘、苯并（a）蒽、䓛、苯并（b）荧蒽、苯并（k）荧蒽、苯并（a）芘、茚并（1,2,3-cd）芘、二苯并（a,h）蒽）、石油烃（C_{10}-C_{40}）		
检测依据	见附表一		
检测仪器	见附表二		
质量统计表	见附表三		
测点示意图	见附图 1		
结论	检测结果见第 2-27 页。		

编制：陶陶

审核：徐慧

签发：

检验检测专用章

签发日期：2020年12月30日

江苏新锐环境监测有限公司

检 测 结 果

检测类别：地下水　　任务编号：202011486

采样地点					D0	D1	D1	D2
样品编号					202011486D0-1-1	202011486D1-1-1	202011486DP-1-1	202011486D2-1-1
样品状态					黄色、浑浊、无异味、有泥沙	黄色、浑浊、有异味、有泥沙	黄色、浑浊、有异味、有泥沙	微黄、透明、无异味、无杂质
采样日期					2020.11.23	2020.11.23	2020.11.23	2020.11.23
序号	检测项目	单位	标准限值	检出限	检测结果			
1	pH 值	无量纲	5.5≤ pH＜6.5 8.5＜pH ≤9.0	/	6.90	7.39	7.39	6.96
2	砷	mg/L	≤0.05	0.0003	0.0297	0.0020	0.0019	0.0036
3	总汞	mg/L	≤0.002	0.00004	0.00014	0.00013	0.00015	0.00011
4	铁	mg/L	≤2.0	0.00082	ND	ND	ND	ND
5	锰	mg/L	≤1.50	0.00012	1.17	0.0342	0.0340	0.740
6	亚硝酸盐氮	mg/L	≤4.80	0.003	0.005	0.009	0.009	0.030
7	硝酸盐氮	mg/L	≤30.0	0.016	0.046	0.684	0.694	1.22
8	氯化物	mg/L	≤350	0.007	164	12.5	12.1	105
9	溶解性总固体	mg/L	≤2000	4	1.41×10^3	622	/	798
10	挥发酚	mg/L	≤0.01	0.0003	ND	ND	ND	ND
11	阴离子表面活性剂	mg/L	≤0.3	0.05	ND	ND	ND	ND
12	硫化物	mg/L	≤0.10	0.005	ND	ND	ND	ND
13	钠	mg/L	≤400	0.03	63.5	8.47	7.93	38.2

备注：1、ND表示未检出；
2、参考《地下水质量标准》（GB/T 14848-2017）中Ⅳ类标准限值。

江苏新锐环境监测有限公司
检 测 结 果

检测类别：地下水　　任务编号：202011486

采样地点					D0	D1	D1	D2
样品编号					202011486D0-1-1	202011486D1-1-1	202011486DP-1-1	202011486D2-1-1
样品状态					黄色、浑浊、无异味、有泥沙	黄色、浑浊、有异味、有泥沙	黄色、浑浊、有异味、有泥沙	微黄、透明、无异味、无杂质
采样日期					2020.11.23	2020.11.23	2020.11.23	2020.11.23
序号	检测项目	单位	标准限值	检出限	检测结果			
1	总大肠菌群	MPN/L	≤1000	10	86	2.7×10^4	/	2.8×10^4
2	粪大肠菌群	CFU/L	/	10	60	5.0×10^3	/	5.6×10^3
3	六价铬	mg/L	≤0.10	0.004	ND	ND	ND	ND
4	镍	mg/L	≤0.10	0.00006	0.00086	0.00056	0.00054	0.00157
5	铜	mg/L	≤1.50	0.00008	0.00014	0.00038	0.00039	0.00082
6	铅	mg/L	≤0.10	0.00009	ND	0.00026	0.00028	0.00014
7	镉	mg/L	≤0.01	0.00005	ND	ND	ND	ND
8	锌	mg/L	≤5.00	0.009	ND	ND	ND	ND
9	钼	mg/L	≤0.15	0.05	ND	ND	ND	ND
10	氨氮	mg/L	≤1.50	0.025	1.34	0.055	0.051	6.20
11	总硬度	mg/L	≤650	5	851	569	569	595
12	高锰酸盐指数	mg/L	≤10.0	0.5	4.9	2.0	2.1	5.3
13	易释放氰化物	mg/L	≤0.1	0.004	ND	ND	ND	ND

备注：1、ND表示未检出；
2、参考《地下水质量标准》（GB/T 14848-2017）中Ⅳ类标准限值。

江苏新锐环境监测有限公司
检 测 结 果

检测类别：地下水　　任务编号：202011486

采样地点					D0	D1	D1	D2
样品编号					202011486D0-1-1	202011486D1-1-1	202011486DP-1-1	202011486D2-1-1
样品状态					黄色、浑浊、无异味、有泥沙	黄色、浑浊、有异味、有泥沙	黄色、浑浊、有异味、有泥沙	微黄、透明、无异味、无杂质
采样日期					2020.11.23	2020.11.23	2020.11.23	2020.11.23
序号	检测项目	单位	标准限值	检出限	检测结果			
1	氟化物	mg/L	≤2.0	0.05	0.17	0.20	0.20	0.26
2	碘化物	mg/L	≤0.50	0.002	ND	ND	ND	ND
3	溶解氧	mg/L	/	/	3.5	2.2	2.2	2.2
4	浊度	NTU	≤10	0.3	18	12	/	5.0
5	肉眼可见物	/	无	/	无	无	/	无
6	色度	度	≤25	/	20	10	/	20
7	可萃取性石油烃（C_{10}-C_{40}）	mg/L	/	0.01	ND	ND	/	0.02

备注：1、ND表示未检出；
2、参考《地下水质量标准》（GB/T 14848-2017）中Ⅳ类标准限值。

以下空白

江苏新锐环境监测有限公司

检 测 结 果

检测类别：地下水　　任务编号：202011486

采样地点					D3	D4	D5
样品编号					202011486D3-1-1	202011486D4-1-1	202011486D5-1-1
样品状态					微黄、透明、有异味、无杂质	黄色、浑浊、无异味、有泥沙	微黄、透明、无异味、无杂质
采样日期					2020.11.23	2020.11.23	2020.11.23
序号	检测项目	单位	标准限值	检出限	检测结果		
1	pH 值	无量纲	5.5≤ pH＜6.5 8.5＜pH ≤9.0	/	7.12	7.10	6.96
2	砷	mg/L	≤0.05	0.0003	0.0175	0.0350	0.0180
3	总汞	mg/L	≤0.002	0.00004	0.00011	0.00009	0.00005
4	铁	mg/L	≤2.0	0.00082	ND	ND	ND
5	锰	mg/L	≤1.50	0.00012	0.868	1.18	1.18
6	亚硝酸盐氮	mg/L	≤4.80	0.003	ND	ND	0.018
7	硝酸盐氮	mg/L	≤30.0	0.016	0.114	0.048	0.591
8	氯化物	mg/L	≤350	0.007	96.7	61.7	18.3
9	溶解性总固体	mg/L	≤2000	4	1.06×10^{3}	928	618
10	挥发酚	mg/L	≤0.01	0.0003	0.0018	ND	0.0032
11	阴离子表面活性剂	mg/L	≤0.3	0.05	ND	ND	ND
12	硫化物	mg/L	≤0.10	0.005	ND	ND	ND
13	钠	mg/L	≤400	0.03	38.2	24.9	25.2

备注：1、ND表示未检出；
2、参考《地下水质量标准》（GB/T 14848-2017）中Ⅳ类标准限值。

江苏新锐环境监测有限公司
检 测 结 果

检测类别：地下水　　任务编号：202011486

采样地点					D3	D4	D5
样品编号					202011486D3-1-1	202011486D4-1-1	202011486D5-1-1
样品状态					微黄、透明、有异味、无杂质	黄色、浑浊、无异味、有泥沙	微黄、透明、无异味、无杂质
采样日期					2020.11.23	2020.11.23	2020.11.23
序号	检测项目	单位	标准限值	检出限	检测结果		
1	总大肠菌群	MPN/L	≤1000	10	1.7×10^3	2.0×10^4	4.2×10^4
2	粪大肠菌群	CFU/L	/	10	4.3×10^2	4.4×10^3	5.4×10^3
3	六价铬	mg/L	≤0.10	0.004	ND	ND	ND
4	镍	mg/L	≤0.10	0.00006	0.00162	0.00079	0.00094
5	铜	mg/L	≤1.50	0.00008	ND	0.00022	0.00010
6	铅	mg/L	≤0.10	0.00009	ND	ND	ND
7	镉	mg/L	≤0.01	0.00005	ND	ND	ND
8	锌	mg/L	≤5.00	0.009	ND	ND	ND
9	钼	mg/L	≤0.15	0.05	ND	ND	ND
10	氨氮	mg/L	≤1.50	0.025	3.68	0.772	2.94
11	总硬度	mg/L	≤650	5	721	678	558
12	高锰酸盐指数	mg/L	≤10.0	0.5	4.4	3.5	2.7
13	易释放氰化物	mg/L	≤0.1	0.004	ND	ND	ND

备注：1、ND表示未检出；
2、参考《地下水质量标准》（GB/T 14848-2017）中Ⅳ类标准限值。

江苏新锐环境监测有限公司

检 测 结 果

检测类别：地下水　　任务编号：202011486

采样地点					D3	D4	D5
样品编号					202011486D3-1-1	202011486D4-1-1	202011486D5-1-1
样品状态					微黄、透明、有异味、无杂质	黄色、浑浊、无异味、有泥沙	微黄、透明、无异味、无杂质
采样日期					2020.11.23	2020.11.23	2020.11.23
序号	检测项目	单位	标准限值	检出限	检测结果		
1	氟化物	mg/L	≤2.0	0.05	0.16	0.13	0.14
2	碘化物	mg/L	≤0.50	0.002	ND	ND	ND
3	溶解氧	mg/L	/	/	4.2	3.6	3.6
4	浊度	NTU	≤10	0.3	3.3	54	13
5	肉眼可见物	/	无	/	无	浑浊、有少量泥沙	浑浊、有少量泥沙
6	色度	度	≤25	/	15	30	15
7	可萃取性石油烃（C_{10}-C_{40}）	mg/L	/	0.01	0.02	ND	0.03

备注：1、ND表示未检出；
2、参考《地下水质量标准》（GB/T 14848-2017）中Ⅳ类标准限值。

以下空白

江苏新锐环境监测有限公司
检 测 结 果

检测类别：地下水　　任务编号：202011486

采样地点				D0		D1		D2	
样品编号				202011486D0-1-1		202011486D1-1-1		202011486D2-1-1	
样品状态				黄色、浑浊、无异味、有泥沙		黄色、浑浊、有异味、有泥沙		微黄、透明、无异味、无杂质	
采样日期				2020.11.23		2020.11.23		2020.11.23	
序号	检测项目		标准限值	检测结果					
1	臭和味	样品分析状态	无	原水样	原水样煮沸后	原水样	原水样煮沸后	原水样	原水样煮沸后
		等级		0	0	1	0	3	3
		强度		无	无	微弱	无	明显	明显
		文字描述		无任何臭和味	无任何臭和味	一般饮用者甚难察觉，但臭味敏感者可以发觉	无任何臭和味	已能明显察觉	已能明显察觉

备注：参考《地下水质量标准》（GB/T 14848-2017）中Ⅳ类标准限值。

以下空白

江苏新锐环境监测有限公司
检 测 结 果

检测类别：地下水　　任务编号：202011486

采样地点				D3		D4		D5	
样品编号				202011486D3-1-1		202011486D4-1-1		202011486D5-1-1	
样品状态				微黄、透明、有异味、无杂质		黄色、浑浊、无异味、有泥沙		微黄、透明、无异味、无杂质	
采样日期				2020.11.23		2020.11.23		2020.11.23	
序号	检测项目		标准限值	检测结果					
1	臭和味	样品分析状态	无	原水样	原水样煮沸后	原水样	原水样煮沸后	原水样	原水样煮沸后
		等级		3	3	1	0	4	4
		强度		明显	明显	微弱	无	强	强
		文字描述		已能明显察觉	已能明显察觉	一般饮用者甚难察觉，但臭味敏感者可以发觉	无任何臭和味	已有很显著的臭味	已有很显著的臭味

备注：参考《地下水质量标准》（GB/T 14848-2017）中Ⅳ类标准限值。

以下空白

江苏新锐环境监测有限公司

检 测 结 果

检测类别：地下水　　任务编号：202011486

采样地点						D0	D1	D1	D2
样品编号						202011486D0-1-1	202011486D1-1-1	202011486DP-1-1	202011486D2-1-1
样品状态						黄色、浑浊、无异味、有泥沙	黄色、浑浊、有异味、有泥沙	黄色、浑浊、有异味、有泥沙	微黄、透明、无异味、无杂质
采样日期						2020.11.23	2020.11.23	2020.11.23	2020.11.23
序号	检测项目		单位	标准限值	检出限	检测结果			
1	VOCs	四氯化碳	μg/L	≤50.0	1.5	ND	ND	ND	ND
2		苯	μg/L	≤120	1.4	ND	ND	ND	ND
3		甲苯	μg/L	≤1400	1.4	ND	ND	ND	ND
4		氯仿	μg/L	≤300	1.4	ND	ND	ND	ND

备注：1、ND表示未检出；
2、参考《地下水质量标准》（GB/T 14848-2017）中Ⅳ类标准限值。

以下空白

江苏新锐环境监测有限公司
检 测 结 果

检测类别：地下水　　任务编号：202011486

采样地点						D3	D4	D5
样品编号						202011486D3-1-1	202011486D4-1-1	202011486D5-1-1
样品状态						微黄、透明、有异味、无杂质	黄色、浑浊、无异味、有泥沙	微黄、透明、无异味、无杂质
采样日期						2020.11.23	2020.11.23	2020.11.23
序号	检测项目		单位	标准限值	检出限	检测结果		
1	VOCs	四氯化碳	μg/L	≤50.0	1.5	ND	ND	ND
2		苯	μg/L	≤120	1.4	ND	ND	ND
3		甲苯	μg/L	≤1400	1.4	ND	ND	13.2
4		氯仿	μg/L	≤300	1.4	ND	ND	ND

备注：1、ND表示未检出；
2、参考《地下水质量标准》（GB/T 14848-2017）中Ⅳ类标准限值。

以下空白

江苏新锐环境监测有限公司

检 测 结 果

检测类别：土壤　　任务编号：202011486

采样地点					T0	T1	T1	T2	T2
样品编号					202011486T0-1-1	202011486T1-1-1	202011486TP-1-1	202011486T2-1-1	202011486TP-1-2
样品状态					褐色、无异味、干	褐色、无异味、干	褐色、无异味、干	褐色、无异味、干	褐色、无异味、干
采样深度（m）					0-0.5	0-0.5	0-0.5	0-0.5	0-0.5
采样日期					2020.11.23	2020.11.23	2020.11.23	2020.11.23	2020.11.23
序号	检测项目	单位	标准限值	检出限	检测结果				
1	pH 值	无量纲	/	/	8.62	8.60	8.60	8.61	8.62
2	铜	mg/kg	18000	1	21	19	22	20	23
3	镍	mg/kg	900	3	22	31	31	29	29
4	铅	mg/kg	800	10	27	24	24	29	29
5	砷	mg/kg	60	0.01	7.78	6.48	7.20	6.30	6.45
6	总汞	mg/kg	38	0.002	0.0508	0.0347	0.0383	0.643	0.658
7	镉	mg/kg	65	0.01	0.184	0.184	0.175	0.193	0.178
8	六价铬	mg/kg	5.7	0.5	ND	ND	ND	ND	ND
9	石油烃（C_{10}-C_{40}）	mg/kg	4500	6	244	131	142	161	195

备注：1、ND表示未检出；

2、参考《土壤环境质量 建设用地土壤污染风险管控标准（试行）》(GB 36600—2018) 表1 表2 筛选值 第二类用地。

以下空白

江苏新锐环境监测有限公司
检 测 结 果

检测类别：土壤　　任务编号：202011486

采样地点					T3	T4	T5	T6	T7
样品编号					202011486T3-1-1	202011486T4-1-1	202011486T5-1-1	202011486T6-1-1	202011486T7-1-1
样品状态					褐色、无异味、干	褐色、无异味、干	褐色、无异味、干	褐色、无异味、干	褐色、无异味、干
采样深度（m）					0-0.5	0-0.5	0-0.5	0-0.5	0-0.5
采样日期					2020.11.23	2020.11.23	2020.11.23	2020.11.23	2020.11.23
序号	检测项目	单位	标准限值	检出限	检测结果				
1	pH 值	无量纲	/	/	8.58	8.63	8.57	8.56	8.71
2	铜	mg/kg	18000	1	23	24	19	23	19
3	镍	mg/kg	900	3	34	30	29	34	29
4	铅	mg/kg	800	10	24	23	24	20	19
5	砷	mg/kg	60	0.01	7.37	7.54	7.04	7.90	6.79
6	总汞	mg/kg	38	0.002	0.0539	0.0419	0.0363	0.0437	0.0365
7	镉	mg/kg	65	0.01	0.206	0.211	0.183	0.221	0.171
8	六价铬	mg/kg	5.7	0.5	ND	ND	ND	ND	ND
9	石油烃（C_{10}-C_{40}）	mg/kg	4500	6	174	44	43	271	128

备注：1、ND表示未检出；
2、参考《土壤环境质量 建设用地土壤污染风险管控标准（试行）》(GB 36600—2018) 表1 表2 筛选值 第二类用地。

以下空白

江苏新锐环境监测有限公司

检 测 结 果

检测类别：土壤　　任务编号：202011486

采样地点					T8	T9	T10	T11	T12
样品编号					202011486T8-1-1	202011486T9-1-1	202011486T10-1-1	202011486T11-1-1	202011486T12-1-1
样品状态					褐色、无异味、干	褐色、无异味、干	褐色、无异味、干	褐色、无异味、干	褐色、无异味、干
采样深度（m）					0-0.5	0-0.5	0-0.5	0-0.5	0-0.5
采样日期					2020.11.23	2020.11.23	2020.11.23	2020.11.23	2020.11.23
序号	检测项目	单位	标准限值	检出限	检测结果				
1	pH 值	无量纲	/	/	8.59	8.73	8.26	8.41	8.61
2	铜	mg/kg	18000	1	22	24	30	27	27
3	镍	mg/kg	900	3	30	31	34	31	36
4	铅	mg/kg	800	10	25	25	31	26	28
5	砷	mg/kg	60	0.01	7.69	8.12	8.45	8.05	7.38
6	总汞	mg/kg	38	0.002	0.0436	0.0582	0.0568	0.0517	0.0478
7	镉	mg/kg	65	0.01	0.246	0.386	0.284	0.234	0.265
8	六价铬	mg/kg	5.7	0.5	ND	ND	ND	ND	ND
9	石油烃（C_{10}-C_{40}）	mg/kg	4500	6	32	26	146	90	230

备注：1、ND表示未检出；

2、参考《土壤环境质量 建设用地土壤污染风险管控标准（试行）》(GB 36600—2018) 表1 表2 筛选值 第二类用地。

以下空白

江苏新锐环境监测有限公司
检 测 结 果

检测类别：土壤　　任务编号：202011486

采样地点					T13	T14	T15	T16	T17
样品编号					202011486T13-1-1	202011486T14-1-1	202011486T15-1-1	202011486T16-1-1	202011486T17-1-1
样品状态					褐色、无异味、干	褐色、无异味、干	褐色、无异味、干	褐色、无异味、干	褐色、无异味、干
采样深度（m）					0-0.5	0-0.5	0-0.5	0-0.5	0-0.5
采样日期					2020.11.23	2020.11.23	2020.11.23	2020.11.23	2020.11.23
序号	检测项目	单位	标准限值	检出限	检测结果				
1	pH 值	无量纲	/	/	8.51	8.38	8.42	8.34	8.45
2	铜	mg/kg	18000	1	28	29	26	22	27
3	镍	mg/kg	900	3	30	39	35	21	30
4	铅	mg/kg	800	10	24	24	29	18	31
5	砷	mg/kg	60	0.01	8.73	8.92	8.45	7.87	7.81
6	总汞	mg/kg	38	0.002	0.0538	0.0517	0.0484	0.0605	0.0491
7	镉	mg/kg	65	0.01	0.222	0.239	0.226	0.042	0.229
8	六价铬	mg/kg	5.7	0.5	ND	ND	ND	ND	ND
9	石油烃（C_{10}-C_{40}）	mg/kg	4500	6	154	24	69	184	158

备注：1、ND表示未检出；
2、参考《土壤环境质量 建设用地土壤污染风险管控标准（试行）》(GB 36600—2018) 表1 表2 筛选值 第二类用地。

以下空白

江苏新锐环境监测有限公司
检 测 结 果

检测类别：土壤　　任务编号：202011486

采样地点						T0	T1	T1	T2	T2
样品编号						202011486T0-1-1	202011486T1-1-1	202011486TP-1-1	202011486T2-1-1	202011486TP-1-2
样品状态						褐色、无异味、干	褐色、无异味、干	褐色、无异味、干	褐色、无异味、干	褐色、无异味、干
采样深度（m）						0-0.5	0-0.5	0-0.5	0-0.5	0-0.5
采样日期						2020.11.23	2020.11.23	2020.11.23	2020.11.23	2020.11.23
序号	检测项目		单位	标准限值	检出限	检测结果				
1	VOCs	1,1-二氯乙烯	mg/kg	66	0.010	ND	ND	ND	ND	ND
2		二氯甲烷	mg/kg	616	0.015	ND	ND	ND	ND	ND
3		反-1,2-二氯乙烯	mg/kg	54	0.014	ND	ND	ND	ND	ND
4		1,1-二氯乙烷	mg/kg	9	0.012	ND	ND	ND	ND	ND
5		顺-1,2-二氯乙烯	mg/kg	596	0.013	ND	ND	ND	ND	ND
6		氯仿	mg/kg	0.9	0.011	ND	ND	ND	ND	ND
7		1,1,1-三氯乙烷	mg/kg	840	0.013	ND	ND	ND	ND	ND
8		四氯化碳	mg/kg	2.8	0.013	ND	ND	ND	ND	ND
9		苯	mg/kg	4	0.019	ND	ND	ND	ND	ND
10		1,2-二氯乙烷	mg/kg	5	0.013	ND	ND	ND	ND	ND
11		三氯乙烯	mg/kg	2.8	0.012	ND	ND	ND	ND	ND
12		1,2-二氯丙烷	mg/kg	5	0.011	ND	ND	ND	ND	ND
13		甲苯	mg/kg	1200	0.013	ND	ND	ND	ND	ND
14		1,1,2-三氯乙烷	mg/kg	2.8	0.012	ND	ND	ND	ND	ND

备注：1、ND表示未检出；
2、参考《土壤环境质量 建设用地土壤污染风险管控标准（试行）》（GB 36600-2018）表1 筛选值 第二类用地。

以下空白

江苏新锐环境监测有限公司
检 测 结 果

检测类别：土壤　　任务编号：202011486

采样地点					T0	T1	T1	T2	T2
样品编号					202011486T0-1-1	202011486T1-1-1	202011486TP-1-1	202011486T2-1-1	202011486TP-1-2
样品状态					褐色、无异味、干	褐色、无异味、干	褐色、无异味、干	褐色、无异味、干	褐色、无异味、干
采样深度（m）					0-0.5	0-0.5	0-0.5	0-0.5	0-0.5
采样日期					2020.11.23	2020.11.23	2020.11.23	2020.11.23	2020.11.23
序号	检测项目		单位	标准限值	检出限	检测结果				
15	VOCs	四氯乙烯	mg/kg	53	0.014	ND	ND	ND	ND	ND
16		氯苯	mg/kg	270	0.012	ND	ND	ND	ND	ND
17		1,1,1,2-四氯乙烷	mg/kg	10	0.012	ND	ND	ND	ND	ND
18		乙苯	mg/kg	28	0.012	ND	ND	ND	ND	ND
19		间对-二甲苯	mg/kg	570	0.012	ND	ND	ND	ND	ND
20		邻-二甲苯	mg/kg	640	0.012	ND	ND	ND	ND	ND
21		苯乙烯	mg/kg	1290	0.011	ND	ND	ND	ND	ND
22		1,1,2,2-四氯乙烷	mg/kg	6.8	0.012	ND	ND	ND	ND	ND
23		1,2,3-三氯丙烷	mg/kg	0.5	0.012	ND	ND	ND	ND	ND
24		1,4-二氯苯	mg/kg	20	0.015	ND	ND	ND	ND	ND
25		1,2-二氯苯	mg/kg	560	0.015	ND	ND	ND	ND	ND
26		氯甲烷	mg/kg	37	0.010	ND	ND	ND	ND	ND
27		氯乙烯	mg/kg	0.43	0.010	ND	ND	ND	ND	ND

备注：1、ND表示未检出；
2、参考《土壤环境质量 建设用地土壤污染风险管控标准（试行）》（GB 36600-2018）表1 筛选值 第二类用地。

以下空白

江苏新锐环境监测有限公司
检 测 结 果

检测类别：土壤　　任务编号：202011486

采样地点					T3	T4	T5	T6	T7
样品编号					202011486T3-1-1	202011486T4-1-1	202011486T5-1-1	202011486T6-1-1	202011486T7-1-1
样品状态					褐色、无异味、干	褐色、无异味、干	褐色、无异味、干	褐色、无异味、干	褐色、无异味、干
采样深度（m）					0-0.5	0-0.5	0-0.5	0-0.5	0-0.5
采样日期					2020.11.23	2020.11.23	2020.11.23	2020.11.23	2020.11.23
序号	检测项目		单位	标准限值	检出限	检测结果			
1	VOCs	1,1-二氯乙烯	mg/kg	66	0.010	ND	ND	ND	ND	ND
2		二氯甲烷	mg/kg	616	0.015	ND	ND	ND	ND	ND
3		反-1,2-二氯乙烯	mg/kg	54	0.014	ND	ND	ND	ND	ND
4		1,1-二氯乙烷	mg/kg	9	0.012	ND	ND	ND	ND	ND
5		顺-1,2-二氯乙烯	mg/kg	596	0.013	ND	ND	ND	ND	ND
6		氯仿	mg/kg	0.9	0.011	ND	ND	ND	ND	ND
7		1,1,1-三氯乙烷	mg/kg	840	0.013	ND	ND	ND	ND	ND
8		四氯化碳	mg/kg	2.8	0.013	ND	ND	ND	ND	ND
9		苯	mg/kg	4	0.019	ND	ND	ND	ND	ND
10		1,2-二氯乙烷	mg/kg	5	0.013	ND	ND	ND	ND	ND
11		三氯乙烯	mg/kg	2.8	0.012	ND	ND	ND	ND	ND
12		1,2-二氯丙烷	mg/kg	5	0.011	ND	ND	ND	ND	ND
13		甲苯	mg/kg	1200	0.013	0.027	ND	0.042	0.018	ND
14		1,1,2-三氯乙烷	mg/kg	2.8	0.012	ND	ND	ND	ND	ND

备注：1、ND表示未检出；
2、参考《土壤环境质量 建设用地土壤污染风险管控标准（试行）》（GB 36600-2018）表1 筛选值 第二类用地。

以下空白

江苏新锐环境监测有限公司
检 测 结 果

检测类别：土壤　　任务编号：202011486

采样地点						T3	T4	T5	T6	T7
样品编号						202011486T3-1-1	202011486T4-1-1	202011486T5-1-1	202011486T6-1-1	202011486T7-1-1
样品状态						褐色、无异味、干	褐色、无异味、干	褐色、无异味、干	褐色、无异味、干	褐色、无异味、干
采样深度（m）						0-0.5	0-0.5	0-0.5	0-0.5	0-0.5
采样日期						2020.11.23	2020.11.23	2020.11.23	2020.11.23	2020.11.23
序号	检测项目		单位	标准限值	检出限	检测结果				
15	VOCs	四氯乙烯	mg/kg	53	0.014	0.055	ND	ND	ND	ND
16		氯苯	mg/kg	270	0.012	ND	ND	ND	ND	ND
17		1,1,1,2-四氯乙烷	mg/kg	10	0.012	ND	ND	ND	ND	ND
18		乙苯	mg/kg	28	0.012	ND	ND	ND	ND	ND
19		间对-二甲苯	mg/kg	570	0.012	ND	ND	ND	ND	ND
20		邻-二甲苯	mg/kg	640	0.012	ND	ND	ND	ND	ND
21		苯乙烯	mg/kg	1290	0.011	ND	ND	ND	ND	ND
22		1,1,2,2-四氯乙烷	mg/kg	6.8	0.012	ND	ND	ND	ND	ND
23		1,2,3-三氯丙烷	mg/kg	0.5	0.012	ND	ND	ND	ND	ND
24		1,4-二氯苯	mg/kg	20	0.015	ND	ND	ND	ND	ND
25		1,2-二氯苯	mg/kg	560	0.015	0.109	ND	ND	ND	ND
26		氯甲烷	mg/kg	37	0.010	ND	ND	ND	ND	ND
27		氯乙烯	mg/kg	0.43	0.010	ND	ND	ND	ND	ND

备注：1、ND表示未检出；
2、参考《土壤环境质量 建设用地土壤污染风险管控标准（试行）》（GB 36600-2018）表1 筛选值 第二类用地。

以下空白

江苏新锐环境监测有限公司
检 测 结 果

检测类别：土壤　　任务编号：202011486

采样地点					T8	T9	T10	T11	T12
样品编号					202011486T8-1-1	202011486T9-1-1	202011486T10-1-1	202011486T11-1-1	202011486T12-1-1
样品状态					褐色、无异味、干	褐色、无异味、干	褐色、无异味、干	褐色、无异味、干	褐色、无异味、干
采样深度（m）					0-0.5	0-0.5	0-0.5	0-0.5	0-0.5
采样日期					2020.11.23	2020.11.23	2020.11.23	2020.11.23	2020.11.23
序号	检测项目		单位	标准限值	检出限	检测结果			
1	VOCs	1,1-二氯乙烯	mg/kg	66	0.010	ND	ND	ND	ND	ND
2		二氯甲烷	mg/kg	616	0.015	ND	ND	ND	ND	ND
3		反-1,2-二氯乙烯	mg/kg	54	0.014	ND	ND	ND	ND	ND
4		1,1-二氯乙烷	mg/kg	9	0.012	ND	ND	ND	ND	ND
5		顺-1,2-二氯乙烯	mg/kg	596	0.013	ND	ND	ND	ND	ND
6		氯仿	mg/kg	0.9	0.011	ND	ND	ND	ND	ND
7		1,1,1-三氯乙烷	mg/kg	840	0.013	ND	ND	ND	ND	ND
8		四氯化碳	mg/kg	2.8	0.013	ND	ND	ND	ND	ND
9		苯	mg/kg	4	0.019	ND	ND	ND	ND	ND
10		1,2-二氯乙烷	mg/kg	5	0.013	ND	ND	ND	ND	ND
11		三氯乙烯	mg/kg	2.8	0.012	ND	ND	ND	ND	ND
12		1,2-二氯丙烷	mg/kg	5	0.011	ND	ND	ND	ND	ND
13		甲苯	mg/kg	1200	0.013	ND	ND	ND	ND	ND
14		1,1,2-三氯乙烷	mg/kg	2.8	0.012	ND	ND	ND	ND	ND

备注：1、ND表示未检出；
2、参考《土壤环境质量 建设用地土壤污染风险管控标准（试行）》（GB 36600-2018）表1 筛选值 第二类用地。

以下空白

江苏新锐环境监测有限公司
检 测 结 果

检测类别：土壤　　任务编号：202011486

采样地点						T8	T9	T10	T11	T12
样品编号						202011486T8-1-1	202011486T9-1-1	202011486T10-1-1	202011486T11-1-1	202011486T12-1-1
样品状态						褐色、无异味、干	褐色、无异味、干	褐色、无异味、干	褐色、无异味、干	褐色、无异味、干
采样深度（m）						0-0.5	0-0.5	0-0.5	0-0.5	0-0.5
采样日期						2020.11.23	2020.11.23	2020.11.23	2020.11.23	2020.11.23
序号	检测项目		单位	标准限值	检出限	检测结果				
15	VOCs	四氯乙烯	mg/kg	53	0.014	ND	ND	ND	ND	ND
16		氯苯	mg/kg	270	0.012	ND	ND	ND	ND	ND
17		1,1,1,2-四氯乙烷	mg/kg	10	0.012	ND	ND	ND	ND	ND
18		乙苯	mg/kg	28	0.012	ND	ND	ND	ND	ND
19		间对-二甲苯	mg/kg	570	0.012	ND	ND	ND	ND	ND
20		邻-二甲苯	mg/kg	640	0.012	ND	ND	ND	ND	ND
21		苯乙烯	mg/kg	1290	0.011	ND	ND	ND	ND	ND
22		1,1,2,2-四氯乙烷	mg/kg	6.8	0.012	ND	ND	ND	ND	ND
23		1,2,3-三氯丙烷	mg/kg	0.5	0.012	ND	ND	ND	ND	ND
24		1,4-二氯苯	mg/kg	20	0.015	ND	ND	ND	ND	ND
25		1,2-二氯苯	mg/kg	560	0.015	ND	ND	0.139	ND	ND
26		氯甲烷	mg/kg	37	0.010	ND	ND	ND	ND	ND
27		氯乙烯	mg/kg	0.43	0.010	ND	ND	ND	ND	ND

备注：1、ND表示未检出；
2、参考《土壤环境质量 建设用地土壤污染风险管控标准（试行）》（GB 36600-2018）表1 筛选值 第二类用地。

以下空白

江苏新锐环境监测有限公司
检 测 结 果

检测类别：土壤　　任务编号：202011486

采样地点					T13	T14	T15	T16	T17
样品编号					202011486T13-1-1	202011486T14-1-1	202011486T15-1-1	202011486T16-1-1	202011486T17-1-1
样品状态					褐色、无异味、干	褐色、无异味、干	褐色、无异味、干	褐色、无异味、干	褐色、无异味、干
采样深度（m）					0-0.5	0-0.5	0-0.5	0-0.5	0-0.5
采样日期					2020.11.23	2020.11.23	2020.11.23	2020.11.23	2020.11.23
序号	检测项目		单位	标准限值	检出限	检测结果			
1	VOCs	1,1-二氯乙烯	mg/kg	66	0.010	ND	ND	ND	ND	ND
2		二氯甲烷	mg/kg	616	0.015	ND	ND	ND	ND	ND
3		反-1,2-二氯乙烯	mg/kg	54	0.014	ND	ND	ND	ND	ND
4		1,1-二氯乙烷	mg/kg	9	0.012	ND	ND	ND	ND	ND
5		顺-1,2-二氯乙烯	mg/kg	596	0.013	ND	ND	ND	ND	ND
6		氯仿	mg/kg	0.9	0.011	ND	ND	ND	ND	ND
7		1,1,1-三氯乙烷	mg/kg	840	0.013	ND	ND	ND	ND	ND
8		四氯化碳	mg/kg	2.8	0.013	ND	ND	ND	ND	ND
9		苯	mg/kg	4	0.019	ND	ND	ND	ND	ND
10		1,2-二氯乙烷	mg/kg	5	0.013	ND	ND	ND	ND	ND
11		三氯乙烯	mg/kg	2.8	0.012	ND	ND	ND	ND	ND
12		1,2-二氯丙烷	mg/kg	5	0.011	ND	ND	ND	ND	ND
13		甲苯	mg/kg	1200	0.013	ND	ND	ND	ND	ND
14		1,1,2-三氯乙烷	mg/kg	2.8	0.012	ND	ND	ND	ND	ND

备注：1、ND表示未检出；
2、参考《土壤环境质量 建设用地土壤污染风险管控标准（试行）》（GB 36600-2018）表1 筛选值 第二类用地。

以下空白

江苏新锐环境监测有限公司
检 测 结 果

检测类别：土壤　　任务编号：202011486

采样地点						T13	T14	T15	T16	T17
样品编号						202011486T13-1-1	202011486T14-1-1	202011486T15-1-1	202011486T16-1-1	202011486T17-1-1
样品状态						褐色、无异味、干	褐色、无异味、干	褐色、无异味、干	褐色、无异味、干	褐色、无异味、干
采样深度（m）						0-0.5	0-0.5	0-0.5	0-0.5	0-0.5
采样日期						2020.11.23	2020.11.23	2020.11.23	2020.11.23	2020.11.23
序号	检测项目		单位	标准限值	检出限	检测结果				
15	VOCs	四氯乙烯	mg/kg	53	0.014	ND	ND	ND	ND	ND
16		氯苯	mg/kg	270	0.012	ND	ND	ND	ND	ND
17		1,1,1,2-四氯乙烷	mg/kg	10	0.012	ND	ND	ND	ND	ND
18		乙苯	mg/kg	28	0.012	ND	ND	ND	ND	ND
19		间对-二甲苯	mg/kg	570	0.012	ND	ND	ND	ND	ND
20		邻-二甲苯	mg/kg	640	0.012	ND	ND	ND	ND	ND
21		苯乙烯	mg/kg	1290	0.011	ND	ND	ND	ND	ND
22		1,1,2,2-四氯乙烷	mg/kg	6.8	0.012	ND	ND	ND	ND	ND
23		1,2,3-三氯丙烷	mg/kg	0.5	0.012	ND	ND	ND	ND	ND
24		1,4-二氯苯	mg/kg	20	0.015	ND	ND	ND	ND	ND
25		1,2-二氯苯	mg/kg	560	0.015	ND	ND	ND	ND	ND
26		氯甲烷	mg/kg	37	0.010	ND	ND	ND	ND	ND
27		氯乙烯	mg/kg	0.43	0.010	ND	ND	ND	ND	ND

备注：1、ND表示未检出；
2、参考《土壤环境质量 建设用地土壤污染风险管控标准（试行）》（GB 36600-2018）表1 筛选值 第二类用地。

以下空白

江苏新锐环境监测有限公司
检 测 结 果

检测类别：土壤　　任务编号：202011486

采样地点					T0	T1	T1	T2	T2
样品编号					202011486T0-1-1	202011486T1-1-1	202011486TP-1-1	202011486T2-1-1	202011486TP-1-2
样品状态					褐色、无异味、干	褐色、无异味、干	褐色、无异味、干	褐色、无异味、干	褐色、无异味、干
采样深度（m）					0-0.5	0-0.5	0-0.5	0-0.5	0-0.5
采样日期					2020.11.23	2020.11.23	2020.11.23	2020.11.23	2020.11.23
序号	检测项目		单位	标准限值	检出限	检测结果				
1	SVOCs	苯胺	mg/kg	260	0.13	ND	ND	ND	ND	ND
2		2-氯苯酚	mg/kg	2256	0.06	ND	ND	ND	ND	ND
3		硝基苯	mg/kg	76	0.09	ND	ND	ND	ND	ND
4		萘	mg/kg	70	0.09	ND	ND	ND	ND	ND
5		苯并(a)蒽	mg/kg	15	0.1	ND	ND	ND	ND	ND
6		䓛	mg/kg	1293	0.1	ND	ND	ND	ND	ND
7		苯并(b)荧蒽	mg/kg	15	0.2	ND	ND	ND	ND	ND
8		苯并(k)荧蒽	mg/kg	151	0.1	0.2	ND	ND	ND	ND
9		苯并(a)芘	mg/kg	1.5	0.1	0.2	ND	ND	ND	ND
10		茚并(1,2,3-cd)芘	mg/kg	15	0.1	0.3	ND	ND	ND	ND
11		二苯并(a,h)蒽	mg/kg	1.5	0.1	0.3	ND	ND	ND	ND

备注：1、ND表示未检出；
2、参考《土壤环境质量 建设用地土壤污染风险管控标准（试行）》（GB 36600-2018）表1 筛选值 第二类用地。

以下空白

江苏新锐环境监测有限公司
检 测 结 果

检测类别：土壤　　任务编号：202011486

采样地点						T3	T4	T5	T6	T7
样品编号						202011486T3-1-1	202011486T4-1-1	202011486T5-1-1	202011486T6-1-1	202011486T7-1-1
样品状态						褐色、无异味、干	褐色、无异味、干	褐色、无异味、干	褐色、无异味、干	褐色、无异味、干
采样深度（m）						0-0.5	0-0.5	0-0.5	0-0.5	0-0.5
采样日期						2020.11.23	2020.11.23	2020.11.23	2020.11.23	2020.11.23
序号	检测项目		单位	标准限值	检出限	检测结果				
1	SVOCs	苯胺	mg/kg	260	0.13	ND	ND	ND	ND	ND
2		2-氯苯酚	mg/kg	2256	0.06	ND	ND	ND	ND	ND
3		硝基苯	mg/kg	76	0.09	ND	ND	ND	ND	ND
4		萘	mg/kg	70	0.09	ND	ND	ND	ND	ND
5		苯并(a)蒽	mg/kg	15	0.1	ND	ND	ND	ND	ND
6		䓛	mg/kg	1293	0.1	ND	ND	ND	ND	ND
7		苯并(b)荧蒽	mg/kg	15	0.2	ND	ND	ND	ND	ND
8		苯并(k)荧蒽	mg/kg	151	0.1	ND	ND	ND	ND	0.2
9		苯并(a)芘	mg/kg	1.5	0.1	ND	ND	ND	ND	ND
10		茚并(1,2,3-cd)芘	mg/kg	15	0.1	ND	ND	ND	ND	ND
11		二苯并(a,h)蒽	mg/kg	1.5	0.1	ND	ND	ND	ND	ND

备注：1、ND表示未检出；
2、参考《土壤环境质量 建设用地土壤污染风险管控标准（试行）》（GB 36600-2018）表1 筛选值 第二类用地。

以下空白

江苏新锐环境监测有限公司
检 测 结 果

检测类别：土壤　　任务编号：202011486

采样地点						T8	T9	T10	T11	T12
样品编号						202011486T8-1-1	202011486T9-1-1	202011486T10-1-1	202011486T11-1-1	202011486T12-1-1
样品状态						褐色、无异味、干	褐色、无异味、干	褐色、无异味、干	褐色、无异味、干	褐色、无异味、干
采样深度（m）						0-0.5	0-0.5	0-0.5	0-0.5	0-0.5
采样日期						2020.11.23	2020.11.23	2020.11.23	2020.11.23	2020.11.23
序号	检测项目		单位	标准限值	检出限	检测结果				
1	SVOCs	苯胺	mg/kg	260	0.13	ND	ND	ND	ND	ND
2		2-氯苯酚	mg/kg	2256	0.06	ND	ND	ND	ND	ND
3		硝基苯	mg/kg	76	0.09	ND	ND	ND	ND	ND
4		萘	mg/kg	70	0.09	ND	ND	ND	ND	ND
5		苯并(a)蒽	mg/kg	15	0.1	ND	ND	ND	ND	ND
6		䓛	mg/kg	1293	0.1	ND	ND	ND	ND	ND
7		苯并(b)荧蒽	mg/kg	15	0.2	ND	ND	ND	ND	ND
8		苯并(k)荧蒽	mg/kg	151	0.1	ND	ND	ND	0.2	ND
9		苯并(a)芘	mg/kg	1.5	0.1	ND	ND	ND	ND	ND
10		茚并(1,2,3-cd)芘	mg/kg	15	0.1	ND	ND	ND	ND	ND
11		二苯并(a,h)蒽	mg/kg	1.5	0.1	ND	ND	ND	ND	ND

备注：1、ND表示未检出；
2、参考《土壤环境质量 建设用地土壤污染风险管控标准（试行）》（GB 36600-2018）表1 筛选值 第二类用地。

以下空白

江苏新锐环境监测有限公司
检 测 结 果

检测类别：土壤　　任务编号：202011486

采样地点						T13	T14	T15	T16	T17
样品编号						202011486T13-1-1	202011486T14-1-1	202011486T15-1-1	202011486T16-1-1	202011486T17-1-1
样品状态						褐色、无异味、干	褐色、无异味、干	褐色、无异味、干	褐色、无异味、干	褐色、无异味、干
采样深度（m）						0-0.5	0-0.5	0-0.5	0-0.5	0-0.5
采样日期						2020.11.23	2020.11.23	2020.11.23	2020.11.23	2020.11.23
序号	检测项目		单位	标准限值	检出限	检测结果				
1	SVOCs	苯胺	mg/kg	260	0.13	ND	ND	ND	ND	ND
2		2-氯苯酚	mg/kg	2256	0.06	ND	ND	ND	ND	ND
3		硝基苯	mg/kg	76	0.09	ND	ND	ND	ND	ND
4		萘	mg/kg	70	0.09	ND	ND	ND	ND	ND
5		苯并(a)蒽	mg/kg	15	0.1	ND	ND	ND	ND	0.1
6		䓛	mg/kg	1293	0.1	ND	ND	ND	ND	ND
7		苯并(b)荧蒽	mg/kg	15	0.2	ND	ND	ND	ND	ND
8		苯并(k)荧蒽	mg/kg	151	0.1	ND	ND	ND	ND	ND
9		苯并(a)芘	mg/kg	1.5	0.1	ND	ND	ND	ND	0.2
10		茚并(1,2,3-cd)芘	mg/kg	15	0.1	ND	ND	ND	ND	ND
11		二苯并(a,h)蒽	mg/kg	1.5	0.1	ND	ND	ND	ND	ND

备注：1、ND表示未检出；
2、参考《土壤环境质量 建设用地土壤污染风险管控标准（试行）》（GB 36600-2018）表1 筛选值 第二类用地。

以下空白

附表一：检测依据一览表

检测类别	项目	检测依据
地下水	pH 值	便携式 pH 计法《水和废水监测分析方法》（第四版 国家环保总局 2002 年）3.1.6.2
	砷、总汞	水质 汞、砷、硒、铋和锑的测定 原子荧光法 HJ 694-2014
	镉、铜、铅、镍、铁、锰	水质 65 种元素的测定 电感耦合等离子体质谱法 HJ 700-2014
	亚硝酸盐氮	水质 亚硝酸盐氮的测定 分光光度法 GB/T 7493-1987
	氯化物、硝酸盐氮	水质 无机阴离子（F^-、Cl^-、NO_2^-、Br^-、NO_3^-、PO_4^{3-}、SO_3^{2-}、SO_4^{2-}）的测定 离子色谱法 HJ 84-2016
	溶解性总固体	重量法《水和废水监测分析方法》（第四版国家环保总局 2002 年）3.1.7.2
	挥发酚	水质 挥发酚的测定 4-氨基安替比林分光光度法 HJ 503-2009
	阴离子表面活性剂	水质 阴离子表面活性剂的测定 亚甲蓝分光光度法 GB/T 7494-1987
	硫化物	水质 硫化物的测定 亚甲基蓝分光光度法 GB/T 16489-1996
	总大肠菌群	水质 总大肠菌群、粪大肠菌群和大肠埃希氏菌的测定 酶底物法 HJ 1001-2018
	粪大肠菌群	水质 粪大肠菌群的测定 滤膜法 HJ 347.1-2018
	六价铬	水质 六价铬的测定 二苯碳酰二肼分光光度法 GB/T 7467-1987
	钠、钼、锌	水质 32 种元素的测定 电感耦合等离子体发射光谱法 HJ 776-2015
	氨氮	水质 氨氮的测定 纳氏试剂分光光度法 HJ 535-2009
	总硬度	水质 钙和镁总量的测定 EDTA 滴定法 GB/T 7477-1987
	高锰酸盐指数	水质 高锰酸盐指数的测定 酸性高锰酸钾法 GB/T 11892-1989
	易释放氰化物	水质 氰化物的测定 容量法和分光光度法 HJ 484-2009（异烟酸-吡唑啉酮分光光度法）
	氟化物	水质 氟化物的测定 离子选择电极法 GB/T 7484-1987
	碘化物	水质 碘化物的测定 离子色谱法 HJ 778-2015
	浊度	水质 浊度的测定 浊度计法 HJ 1075-2019
	肉眼可见物、臭和味	生活饮用水标准检验方法 感官性状和物理指标 GB/T 5750.4-2006
	色度	水质 色度的测定 GB/T 11903-1989 中铂钴比色法
	可萃取性石油烃（C_{10}-C_{40}）	水质 可萃取性石油烃（C_{10}-C_{40}）的测定 气相色谱法 HJ 894-2017
	溶解氧	水质 溶解氧的测定 电化学探头法 HJ 506-2009
	挥发性有机物（VOCs）（苯、氯仿、四氯化碳、甲苯）	水质 挥发性有机物的测定 吹扫捕集/气相色谱-质谱法 HJ 639-2012
以下空白		

续附表一：检测依据一览表

检测类别	项目	检测依据
土壤	pH 值	土壤 pH 值的测定 电位法 HJ 962-2018
	铜、镍、铅	土壤和沉积物 铜、锌、铅、镍、铬的测定 火焰原子吸收分光光度法 HJ 491-2019
	镉	土壤质量铅、镉的测定石墨炉原子吸收分光光度法 GB/T 17141-1997
	砷	土壤质量总汞、总砷、总铅的测定 原子荧光法 第 2 部分：土壤中总砷的测定 GB/T 22105.2-2008
	总汞	土壤质量总汞、总砷、总铅的测定 原子荧光法 第 1 部分：土壤中总汞的测定 GB/T 22105.1-2008
	挥发性有机物（VOCs）（1,1-二氯乙烯、二氯甲烷、反-1,2-二氯乙烯、1,1-二氯乙烷、顺-1,2-二氯乙烯、氯仿、1,1,1-三氯乙烷、四氯化碳、苯、1,2-二氯乙烷、三氯乙烯、1,2-二氯丙烷、甲苯、1,1,2-三氯乙烷、四氯乙烯、氯苯、1,1,1,2-四氯乙烷、乙苯、间对-二甲苯、邻-二甲苯、苯乙烯、1,1,2,2-四氯乙烷、1,2,3-三氯丙烷、1，4-二氯苯、1，2-二氯苯、氯甲烷、氯乙烯）	土壤和沉积物挥发性有机物的测定吹扫捕集/气相色谱-质谱法 HJ 605-2011
	半挥发性有机物（SVOCs）（苯胺、2-氯苯酚、硝基苯、萘、苯并（a）蒽、䓛、苯并（b）荧蒽、苯并（k）荧蒽、苯并（a）芘、茚并（1,2,3-cd）芘、二苯并（a,h）蒽）	土壤和沉积物 半挥发性有机物的测定 气相色谱-质谱法 HJ 834-2017
	六价铬	土壤和沉积物 六价铬的测定 碱溶液提取-火焰原子吸收分光光度法 HJ 1082-2019
	石油烃（C_{10}-C_{40}）	土壤和沉积物 石油烃（C_{10}-C_{40}）的测定 气相色谱法 HJ 1021-2019

以下空白

附表二：仪器信息一览表

仪器名称	型号	仪器编号	检定有效期
水质多参数仪	SX836	JCSB-C-074-7	2021.10.15
原子荧光光度计	AFS-9700	JCSB-C-002-2	2020.12.18
电感耦合等离子体质谱仪	ICAP RQ	JCSB-C-076-1	2021.05.07
可见分光光度计	723N	JCSB-C-016-2	2021.02.20
离子色谱仪	ICS-900	JCSB-C-030	2021.03.13
可见分光光度计	T6 新悦	JCSB-C-016-1	2021.02.20
电感耦合等离子体发射光谱仪	ICP-5100	JCSB-C-051	2022.05.07
程控定量封口机	2009D	JCSB-F-088-1	/
生化培养箱	SPX-II	JCSB-F-018-1	2021.11.01
压力蒸汽灭菌器	YM75	JCSB-F-034	2021.02.19
电热恒温培养箱	DNP-9272B	JCSB-F-017-1	2021.11.01
紫外可见分光光度计	T6 新悦	JCSB-C-005-3	2021.02.20
数字滴定器	brand	JCSB-C-033-4	2021.01.08
氟离子浓度计	PXSJ-216F	JCSB-C-004	2021.03.12
离子色谱仪	ICS-600	JCSB-C-030-4	2021.10.07
散射光浊度仪	STZ-A22	JCSB-C-009	2021.03.12
气相色谱仪	7890B	JCSB-C-031-3	2022.10.22
气相色谱-质谱联用仪	6890N-5973	JCSB-C-040-7	2021.11.04
pH 计	FE20	JCSB-C-011	2021.03.12
原子吸收光谱仪	TAS-990F	JCSB-C-001-2	2021.03.03
原子荧光光度计	AFS-9700	JCSB-C-002	2021.05.07
原子吸收光谱仪	PE 900T	JCSB-C-001	2022.03.12
气相色谱-质谱联用仪	7890B-5977A	JCSB-C-040	2021.03.13
气相色谱-质谱联用仪	6890N-5973	JCSB-C-040-5	2021.10.07
电子天平	MS204S	JCSB-C-008-1	2021.03.12
以下空白			

附表三：检测分析质量统计表

检测类别	分析项目	分析样品数	现场平行样				实验室平行				加标回收				全程序空白		密码样		标样		总检查数	总检查率%	总合格数	总合格率%
			检查数	检查率%	合格数	合格率%	检查数	检查率%	合格数	合格率%	检查数	检查率%	合格数	合格率%	检查数	合格数	检查数	合格数	检查数	合格数				
地下水	pH 值	6	1	16.7	1	100	0	0	0	0	0	0	0	0	1	1	0	0	0	0	2	33.3	2	100
地下水	六价铬	6	1	16.7	1	100	1	16.7	1	100	1	16.7	1	100	1	1	0	0	0	0	4	66.7	4	100
地下水	总汞	6	1	16.7	1	100	1	16.7	1	100	1	16.7	1	100	1	1	0	0	0	0	4	66.7	4	100
地下水	砷	6	1	16.7	1	100	1	16.7	1	100	1	16.7	1	100	1	1	0	0	0	0	4	66.7	4	100
地下水	铅	6	1	16.7	1	100	1	16.7	1	100	2	33.3	2	100	1	1	0	0	0	0	5	83.3	5	100
地下水	镉	6	1	16.7	1	100	1	16.7	1	100	2	33.3	2	100	1	1	0	0	0	0	5	83.3	5	100
地下水	铜	6	1	16.7	1	100	1	16.7	1	100	2	33.3	2	100	1	1	0	0	0	0	5	83.3	5	100
地下水	镍	6	1	16.7	1	100	1	16.7	1	100	2	33.3	2	100	1	1	0	0	0	0	5	83.3	5	100
地下水	锌	6	1	16.7	1	100	1	16.7	1	100	1	16.7	1	100	0	0	0	0	0	0	3	50.0	3	100
地下水	硒	6	1	16.7	1	100	1	16.7	1	100	1	16.7	1	100	0	0	0	0	0	0	3	50.0	3	100
地下水	铁	6	1	16.7	1	100	1	16.7	1	100	1	16.7	1	100	0	0	0	0	0	0	3	50.0	3	100
地下水	锰	6	1	16.7	1	100	1	16.7	1	100	2	33.3	2	100	1	1	0	0	0	0	5	83.3	5	100
地下水	总硬度	6	1	16.7	1	100	1	16.7	1	100	0	0	0	0	1	1	0	0	0	0	3	50.0	3	100
地下水	高锰酸盐指数	6	1	16.7	1	100	1	16.7	1	100	0	0	0	0	1	1	0	0	0	0	3	50.0	3	100
地下水	氨氮	6	1	16.7	1	100	1	16.7	1	100	1	16.7	1	100	1	1	0	0	0	0	4	66.7	4	100
地下水	色度	6	0	0	0	0	0	0	0	0	0	0	0	0	0	0	0	0	0	0	0	0	0	0
地下水	浊度	6	1	16.7	1	100	1	16.7	1	100	0	0	0	0	0	0	0	0	0	0	2	33.3	2	100
地下水	肉眼可见物	6	0	0	0	0	0	0	0	0	0	0	0	0	0	0	0	0	0	0	0	0	0	0
地下水	臭和味	6	0	0	0	0	0	0	0	0	0	0	0	0	0	0	0	0	0	0	0	0	0	0
地下水	溶解性总固体	6	0	0	0	0	0	0	0	0	0	0	0	0	0	0	0	0	0	0	0	0	0	0
地下水	可萃取性石油烃（C_{10}-C_{40}）	6	1	16.7	1	100	0	0	0	0	0	0	0	0	0	0	0	0	0	0	1	16.7	1	100
以下空白																								

附表三：检测分析质量统计表（续）

检测类别	分析项目	分析样品数	现场平行样				实验室平行				加标回收				全程序空白		密码样		标样		总检查数	总检查率%	总合格数	总合格率%
			检查数	检查率%	合格数	合格率%	检查数	检查率%	合格数	合格率%	检查数	检查率%	合格数	合格率%	检查数	合格数	检查数	合格数	检查数	合格数				
地下水	硫酸盐	6	1	16.7	1	100	1	16.7	1	100	1	16.7	1	100	1	1	0	0	0	0	4	66.7	4	100
地下水	氯化物	6	1	16.7	1	100	1	16.7	1	100	1	16.7	1	100	1	1	0	0	0	0	4	66.7	4	100
地下水	挥发酚	6	1	16.7	1	100	1	16.7	1	100	1	16.7	1	100	1	1	0	0	0	0	4	66.7	4	100
地下水	阴离子表面活性剂	6	1	16.7	1	100	1	16.7	1	100	1	16.7	1	100	1	1	0	0	0	0	4	66.7	4	100
地下水	硫化物	6	1	16.7	1	100	1	16.7	1	100	1	16.7	1	100	1	1	0	0	0	0	4	66.7	4	100
地下水	钠	6	1	16.7	1	100	1	16.7	1	100	1	16.7	1	100	1	1	0	0	0	0	4	66.7	4	100
地下水	总大肠菌群	6	0	0	0	0	0	0	0	0	0	0	0	0	1	1	0	0	0	0	1	16.7	1	100
地下水	粪大肠菌群	6	0	0	0	0	0	0	0	0	0	0	0	0	1	1	0	0	0	0	1	16.7	1	100
地下水	亚硝酸盐氮	6	1	16.7	1	100	1	16.7	1	100	0	0	0	0	1	1	0	0	0	0	3	50.0	3	100
地下水	硝酸盐氮	6	1	16.7	1	100	1	16.7	1	100	1	16.7	1	100	1	1	0	0	0	0	4	66.7	4	100
地下水	易释放氰化物	6	1	16.7	1	100	1	16.7	1	100	1	16.7	1	100	1	1	0	0	0	0	4	66.7	4	100
地下水	氟化物	6	1	16.7	1	100	1	16.7	1	100	1	16.7	1	100	1	1	0	0	0	0	4	66.7	4	100
地下水	碘化物	6	1	16.7	1	100	1	16.7	1	100	1	16.7	1	100	1	1	0	0	0	0	4	66.7	4	100
地下水	VOCs	6	1	16.7	1	100	1	16.7	1	100	1	16.7	1	100	1	1	0	0	0	0	4	66.7	4	100

以下空白

附表三：检测分析质量统计表（续）

检测类别	分析项目	分析样品数	现场平行样				实验室平行				加标回收				全程序空白		密码样		标样		总检查数	总检查率%	总合格数	总合格率%
			检查数	检查率%	合格数	合格率%	检查数	检查率%	合格数	合格率%	检查数	检查率%	合格数	合格率%	检查数	合格数	检查数	合格数	检查数	合格数				
土壤	VOCs	18	1	5.6	1	100	1	5.6	1	100	1	5.6	1	100	0	0	0	0	0	0	3	16.7	3	100
土壤	SVOCs	18	1	5.6	1	100	1	5.6	1	100	1	5.6	1	100	0	0	0	0	0	0	3	16.7	3	100
土壤	总汞	18	1	5.6	1	100	1	5.6	1	100	0	0	0	0	0	0	0	0	1	1	3	16.7	3	100
土壤	砷	18	1	5.6	1	100	1	5.6	1	100	0	0	0	0	0	0	0	0	1	1	3	16.7	3	100
土壤	铜	18	1	5.6	1	100	1	5.6	1	100	0	0	0	0	0	0	0	0	1	1	3	16.7	3	100
土壤	铅	18	1	5.6	1	100	1	5.6	1	100	0	0	0	0	0	0	0	0	1	1	3	16.7	3	100
土壤	镍	18	1	5.6	1	100	1	5.6	1	100	0	0	0	0	0	0	0	0	1	1	3	16.7	3	100
土壤	镉	18	1	5.6	1	100	1	5.6	1	100	0	0	0	0	0	0	0	0	1	1	3	16.7	3	100
土壤	六价铬	18	1	5.6	1	100	1	5.6	1	100	1	5.6	1	100	0	0	0	0	0	0	3	16.7	3	100
土壤	pH 值	18	1	5.6	1	100	2	11.1	2	100	0	0	0	0	0	0	0	0	1	1	4	22.2	4	100
土壤	石油烃（C_{10}-C_{40}）	18	1	5.6	1	100	1	5.6	1	100	1	5.6	1	100	0	0	0	0	0	0	3	16.7	3	100

以下空白

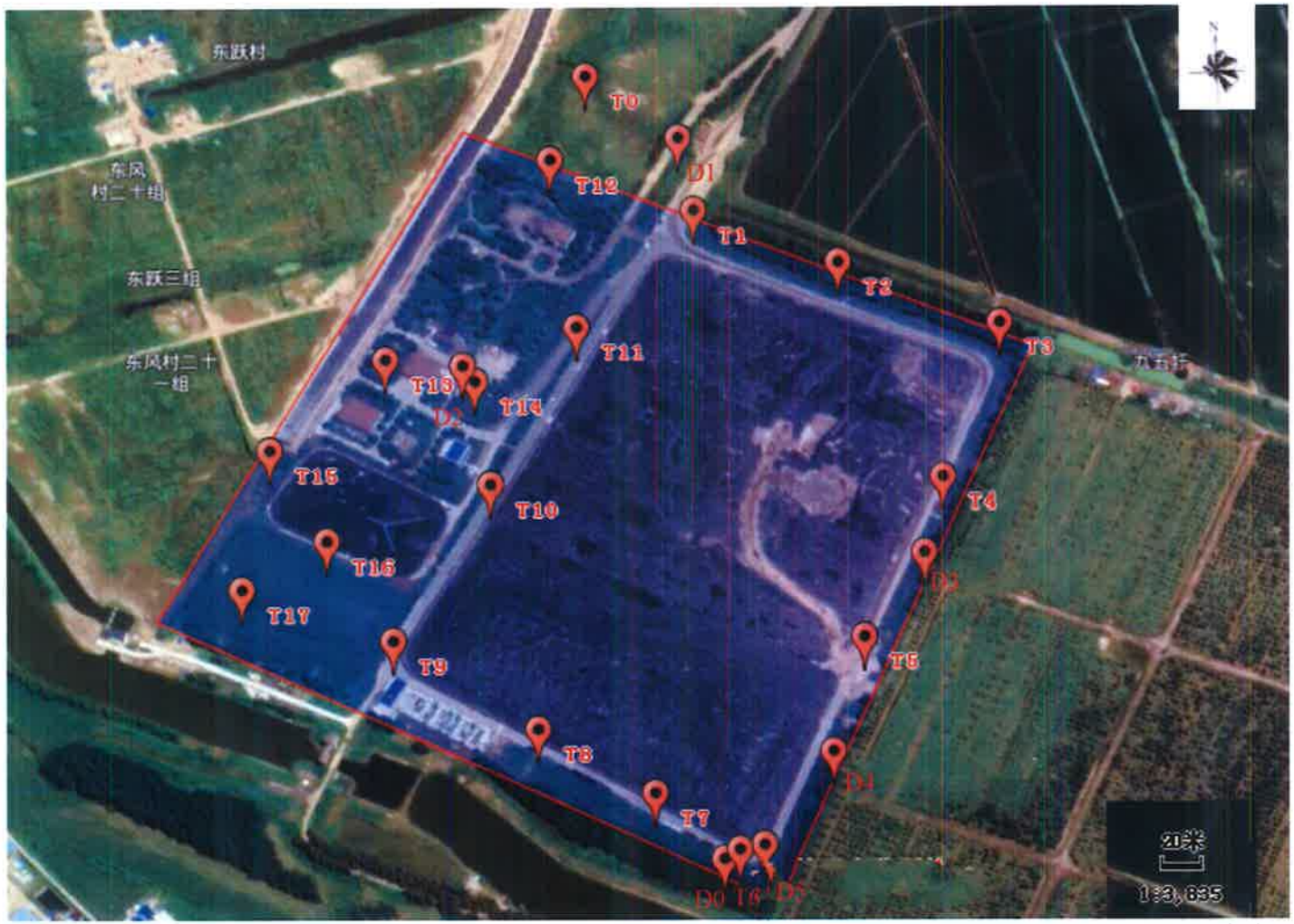

北

注：1、D0-D5 为地下水测点位置；
2、T0-T17 为土壤测点位置。

附图 1 测点示意图

******报告结束******